



РЕПУБЛИКА СРПСКА
РЕПУБЛИЧКИ ЗАВОД ЗА СТАТИСТИКУ
REPUBLIKA SRPSKA
INSTITUTE OF STATISTICS

БОСНА И ХЕРЦЕГОВИНА
BOSNIA AND HERZEGOVINA

ДЕМОГРАФСКА СТАТИСТИКА

DEMOGRAPHIC STATISTICS

Четврто, измијењено издање
Fourth, corrected release

Број: 16
No: 16

СТАТИСТИЧКИ БИЛТЕН
STATISTICAL BULLETIN

Бања Лука
Banja Luka

2013

НАЧЕЛНИК ОДЈЕЉЕЊА ЗА ИЗРАДУ ПУБЛИКАЦИОНИХ БАЗА ПОДАТАКА И СТАТИСТИЧКИХ ПУБЛИКАЦИЈА: Владан Сибиновић
HEAD OF DIVISION FOR CREATION OF PUBLICATION DATA BASES AND STATISTICAL PUBLICATIONS: Vladan Sibinović

РУКОПИС ПРИПРЕМИЛИ: Одјелјење статистике становништва
PREPARED BY: Population Statistics Division

ДИЗАЈН: Александра Зеџ
DESIGN: Aleksandra Zec

ПРЕВОД: Јелена Кандић
TRANSLATION: Jelena Kandić

РЕДАКЦИОНИ ОДБОР: Јелена Ђокић, Нада Малиновић, Биљана Ђукић, Богдана Радић
EDITORIAL BOARD: Jelena Đokić, Nada Malinović, Biljana Đukić, Bogdana Radić

ОДГОВАРА: Др Радмила Чичковић, директор
PERSON RESPONSIBLE: Radmila Čičković, PhD, Director General

Издаје Републички завод за статистику, Република Српска, Бања
Лука, Вељка Млађеновића 12д – Тел. +387 51 332 700 –
Др Радмила Чичковић, директор – Тираж 100 – Излази годишње –
Билтен је објављен и на Интернету на адреси: www.rzs.rs.ba –
E-mail: stat@rzs.rs.ba – **Приликом коришћења података
обавезно навести извор**

*Published by Republika Srpska Institute of Statistics, Banja Luka,
Veljka Mladenovića 12d – Tel. +387 51 332 700 – Radmila Čičković,
PhD, Director – Total print run copies 100 – Annual periodicity – The
Bulletin is available on the Internet at: www.rzs.rs.ba –
E-mail: stat@rzs.rs.ba – **These data can be used provided the
source is acknowledged***

ПРЕГОВОР

Билтен "Демографска статистика" је публикација Републичког завода за статистику Републике Српске на српском и енглеском језику, која на свеобухватан и систематски начин приказује службене статистичке податке о становништву, прописане Статистичким програмом.

Завод у континуитету од 1996. године прикупља и обрађује, а од 1999. године и публикује податке демографске статистике.

У овом Демографском билтену, подаци су обрађени и публиковани према мјесту сталног становања, у складу са дефиницијом међународних препорука.

У првом дијелу Билтена налазе се основни подаци и њима одговарајући аналитички показатељи природног кретања становништва за петогодишњи период посматрања 2008–2012.

Детаљни подаци о природном кретању становништва дати су за 2012. годину у другом дијелу овог Билтена.

У трећем дијелу Билтена дати су подаци о природном кретању становништва по општинама и типологији насеља.

Подаци о унутрашњим миграцијама дати су у посљедњем дијелу Билтена.

Податке из овог Билтена, корисници могу добити на сајту Републичког завода за статистику: www.rzs.rs.ba.

Изражавамо захвалност свим сарадницима који су учествовали у прикупљању, контроли, обради и припреми статистичких података и методолошких објашњења, те у уређивању, превођењу и штампању овог Билтена.

Републички завод за статистику ће бити захвалан на свим примједбама и сугестијама које би могле да допринесу побољшању Билтена.

FOREWORD

"Demographic Statistics" bulletin is a publication of Republika Srpska Institute of Statistics, written both in Serbian and in English, providing a comprehensive and systematic overview of official statistical data on population, established by the Statistical Programme.

Demographic statistics data have been continuously collected and processed by the Institute since 1996, and published since 1999.

In this Demographic bulletin, data were processed and published by place of permanent residence, in line with the definition of international recommendations.

The first section of the Bulletin contains basic data and corresponding analytical indicators of natural changes of population for the five-year period of observation, 2008–2012.

Detailed data on natural changes of population are given for the year 2012 in the second section of the Bulletin.

The third section of the Bulletin contains data on natural changes of population by municipality and typology of settlement.

Data on internal migration are given in the last part of the Bulletin.

Data from this bulletin are available to users at the website of Republika Srpska Institute of Statistics: www.rzs.rs.ba.

We would like to thank all our collaborators who participated in collecting, controlling, processing and preparing of statistical data and methodologies, as well as in editing, translating and printing of this Bulletin.

Republika Srpska Institute of Statistics will highly appreciate any remarks and suggestions that could improve our next Bulletin.

Др Радмила Чичковић
Директор
Републичког завода за статистику

*Radmila Čičković, PhD
Director General
Republika Srpska Institute of Statistics*

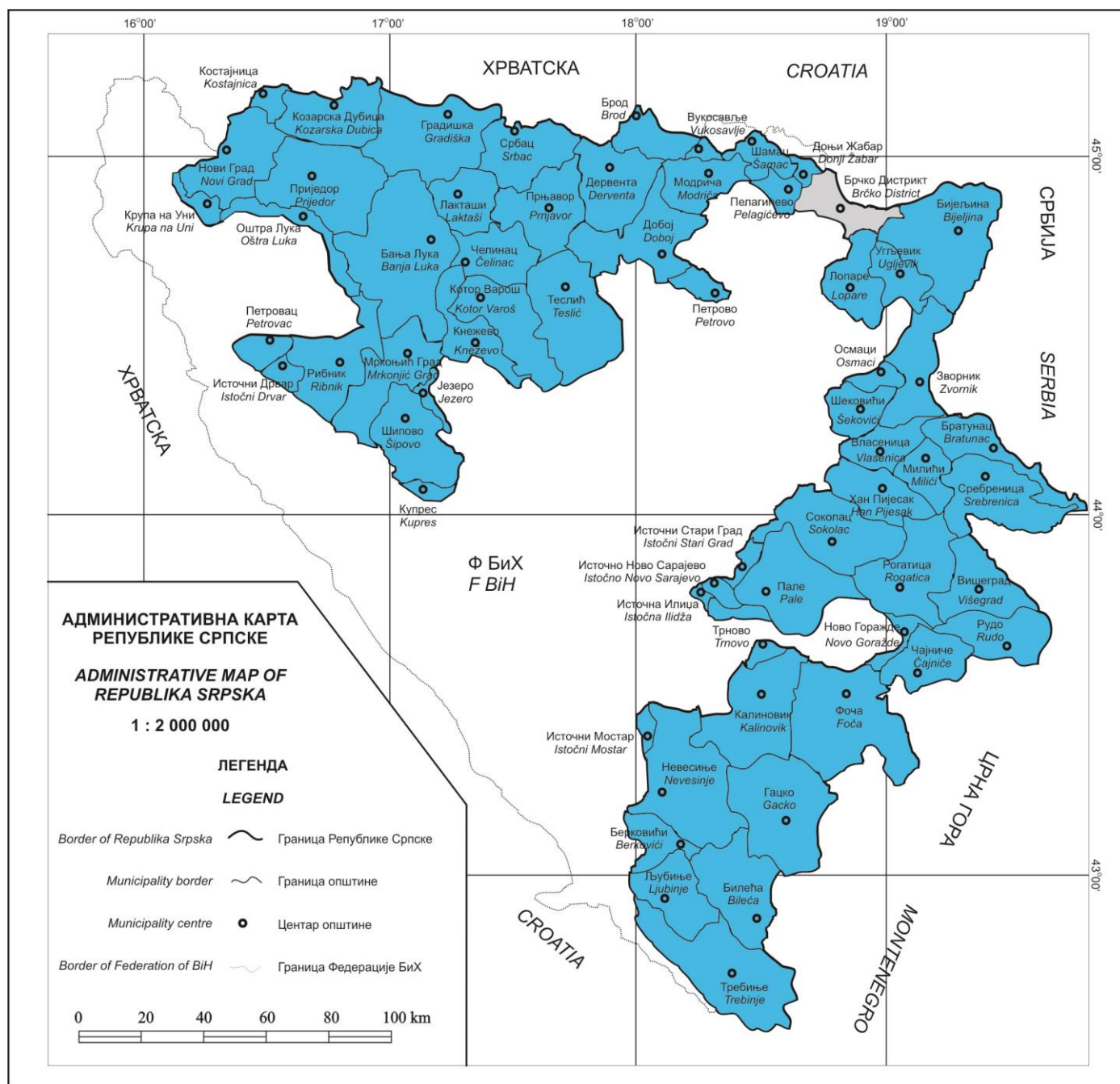

САДРЖАЈ
CONTENTS

Страна
Page

Предговор Foreword	3
Методолошка објашњења Methodological explanations	9
1. ОСНОВНИ ПОДАЦИ BASIC DATA	15
1.1. Основни подаци о Републици Српској <i>Basic data on Republika Srpska</i>	15
2. ПРИРОДНА КРЕТАЊА NATURAL CHANGES	15
2.1. Становништво, рођења, умирања и бракови <i>Population, births, deaths and marriages</i>	15
2.2. Стопе рођења, умирања и бракова <i>Birth, death and marriage rates</i>	15
2.3. Живорођени према мјесецу рођења, дневни просјек и индекс дневног просјека <i>Live births by month, daily average and daily average index</i>	16
2.4. Живорођени према старости мајке <i>Live births by age of mother at childbirth</i>	16
2.5. Живорођени према реду рођења <i>Live births by birth order</i>	16
2.6. Живорођени према полу, мјесту порођаја и стручној помоћи при порођају <i>Live births by sex, place of birth and medical assistance at birth</i>	17
2.7. Просјечна старост мајке према реду рођења живорођене дјеце <i>Average age of mother at childbirth by order or live birth</i>	17
2.8. Живорођени ванбрачни према старости мајке <i>Live births outside marriage by age of mother at childbirth</i>	17
2.9. Живорођени ванбрачни према реду рођења <i>Live births outside marriage by birth order</i>	17
2.10. Мртворођени према полу, стопе мртворођених <i>Stillbirths by sex, stillbirth rates</i>	18
2.11. Мртворођени према старости мајке <i>Stillbirths by age of mother at childbirth</i>	18
2.12. Мртворођени према реду рођења <i>Stillbirths by birth order</i>	18
2.13. Умрли по мјесецима, дневни просјек и индекс дневног просјека <i>Deaths by month, daily average and daily average index</i>	19
2.14. Умрли према лијечењу, мјесту смрти и према томе ко је дао податке о смрти <i>Deaths by medical treatment, place of death and person who gave information about death</i>	19
2.15. Умрли према полу и старости <i>Deaths by sex and age</i>	20
2.16. Умрли према полу и узроку смрти <i>Deaths by sex and cause of death</i>	21
2.17. Структура умрлих према полу и узроку смрти <i>Deaths structure by sex and cause of death</i>	23
2.18. Насилне смрти према полу и врсти насилне смрти <i>Violent deaths by sex and kind of violent death</i>	25
2.19. Структура насилних смрти према полу <i>Structure of violent deaths by sex</i>	25
2.20. Умрла одојчад према старости и полу <i>Infant deaths by age and sex</i>	26

	Страна Page
2.21. Умрла одојчад по полу, стопе смртности одојчади <i>Infant deaths by sex, infant mortality rates</i>	27
2.22. Закључени бракови по мјесецима <i>Marriages by month</i>	27
2.23. Закључени бракови према старости младожење и невјесте <i>Marriages by age of groom and bride</i>	28
2.24. Просјечна старост супружника при закључењу брака <i>Average age of spouses at marriage</i>	28
2.25. Закључени бракови према ранијем брачном стању младожење и невјесте <i>Marriages by previous marital status of groom and bride</i>	29
2.26. Закључени бракови према реду брака младожење и невјесте <i>Marriages by order of marriage of groom and bride</i>	29
2.27. Разведени бракови по мјесецима <i>Divorces by month</i>	29
2.28. Разведени бракови према старости мужа и жене <i>Divorces by age of husband and wife</i>	30
2.29. Просјечна старост мужа и жене при разводу брака <i>Average age of husband and wife at divorce</i>	30
2.30. Разведени бракови према трајању брака <i>Divorces by duration of marriage</i>	30
2.31. Разведени бракови према броју издржаване дјеце <i>Divorces by number of supported children</i>	31
2.32. Разведени бракови према лицу коме су додијељена дјеца <i>Divorces by the person given the custody of children</i>	31
3. ПРИРОДНА КРЕТАЊА СТАНОВНИШТВА У 2012. NATURAL CHANGES OF POPULATION IN 2012	36
РОЂЕЊА <i>BIRTHS</i>	36
3.1. Живорођени према полу, реду рођења и старости мајке у 2012. <i>Live births by sex, birth order and mother's age in 2012</i>	36
3.2. Живорођени према старости мајке и оца и реду рођења у 2012. <i>Live births by mother's and father's age and birth order in 2012</i>	39
3.3. Живорођени према старости и брачности мајке и реду рођења дјетета у 2012. <i>Live births by mother's age and marital status and order of childbirth in 2012</i>	41
3.4. Живорођени према мјесту порођаја, стручној помоћи и брачности мајке у 2012. <i>Live births by place of birth, medical assistance and marital status of mother in 2012</i>	43
3.5. Живорођена брачна дјеца према трајању брака родитеља и реду брака мајке у 2012. <i>Live births in wedlock by duration of marriage of parents and order of marriage of mother in 2012</i>	43
3.6. Живорођени, ванбрачни према старости мајке и реду рођења у 2012. <i>Live births outside marriage by mother's age and birth order in 2012</i>	43
3.7. Живорођени према школској спреми мајке и оца у 2012. <i>Live births by educational attainment of mother and father in 2012</i>	44
3.8. Живорођени према активности мајке и оца у 2012. <i>Live births by mother and father's activity in 2012</i>	45
3.9. Живорођени према националној припадности мајке и реду рођења дјетета у 2012. <i>Live births by mother's ethnicity and order of childbirth in 2012</i>	46
3.10. Мртворођени према полу, реду рођења и старости мајке у 2012. <i>Stillbirths by sex, birth order and mother's age in 2012</i>	46

	Страна Page
УМИРАЊА DEATHS	47
3.11. Умрли према полу и старости у 2012. Deaths by sex and age in 2012	47
3.12. Умрли према полу, старости и националној припадности у 2012. Deaths by sex, age and ethnicity in 2012	50
3.13. Умрли према полу, старости и брачном стању у 2012. Deaths by sex, age and marital status in 2012	50
3.14. Умрли према полу, старости и школској спреми у 2012. Deaths by sex, age and educational attainment in 2012	52
3.15. Умрли према полу, старости и активности у 2012. Deaths by sex, age and activity in 2012	53
3.16. Умрли према полу, старости и узроку смрти у 2012. Deaths by sex, age and cause of death in 2012	54
3.17. Умрли према полу, школској спреми и узроку смрти у 2012. Deaths by sex, educational attainment and cause of death in 2012	58
3.18. Умрли према полу, активности и узроку смрти у 2012. Deaths by sex, activity and cause of death in 2012.....	62
3.19. Умрла одојчад према полу, старости и узроку смрти у 2012. Infant deaths by sex, age and cause of death in 2012	64
3.20. Умрла одојчад према полу, старости и старости мајке у 2012. Infant deaths by sex, age and mother's age in 2012.....	66
3.21. Умрла одојчад према брачној стању мајке и броју дјеце које је родила мајка умрлог одојчета у 2012. Infant deaths by marital status and number of children of infant's mother in 2012	66
3.22. Насилне смрти према полу и старости у 2012. Violent deaths by sex and age in 2012	67
3.23. Умрли услед несрећног случаја према полу, старости и спољном узроку смрти у 2012. Accidental deaths by sex, age and external cause of death in 2012.....	68
3.24. Умрли услед самоубиства према полу, старости и спољном узроку смрти у 2012. Suicide deaths by sex, age and external cause of death in 2012	70
3.25. Умрли услед убиства према полу, старости и спољном узроку смрти у 2012. Homicide deaths by sex, age and external cause of death in 2012	70
ЗАКЉУЧЕНИ БРАКОВИ MARRIAGES	72
3.26. Закључени бракови према старости младожење и неvjесте у 2012. Marriages by age of groom and bride in 2012	72
3.27. Закључени бракови према старости, ранијем брачном стању и реду брака младожење у 2012. Marriages by age, previous marital status and order of marriage of groom in 2012	73
3.28. Закључени бракови према старости, ранијем брачном стању и реду брака неvjесте у 2012. Marriages by age, previous marital status and order of marriage of bride in 2012	74
3.29. Закључени бракови према појединачним годинама старости и реду брака младожење и неvjесте у 2012. Marriages by single age and order of marriage of groom and bride in 2012	75
3.30. Закључени бракови према школској спреми младожење и неvjесте у 2012. Marriages by educational attainment of groom and bride in 2012.....	77
3.31. Закључени бракови према активности младожење и неvjесте у 2012. Marriages by activity of groom and bride in 2012	78
3.32. Закључени бракови према националној припадности младожење и неvjесте у 2012. Marriages by ethnicity of groom and bride in 2012	78

	Страна Page
РАЗВЕДЕНИ БРАКОВИ <i>DIVORCES</i>	79
3.33. Разведени бракови према старости мужа и жене у 2012. <i>Divorce by age of husband and wife in 2012</i>	79
3.34. Разведени бракови према старости мужа и трајању брака у 2012. <i>Divorces by husband's age and marriage duration at divorce in 2012</i>	80
3.35. Разведени бракови према старости жене и трајању брака у 2012. <i>Divorces by wife's age and marriage duration at divorce in 2012</i>	81
3.36. Разведени бракови према ранијем брачном стању мужа и жене у 2012. <i>Divorces by previous marital status of husband and wife in 2012</i>	82
3.37. Разведени бракови према реду брака мужа и жене у 2012. <i>Divorces by order of marriage of husband and wife in 2012</i>	82
3.38. Разведени бракови према броју издржаване дјеце и лицу коме су додијељена у 2012. <i>Divorces by number of supported children and person given the custody of children in 2012</i>	82
3.39. Разведени бракови према броју издржаване дјеце и трајању брака у 2012. <i>Divorces by number of supported children and marriage duration at divorce in 2012</i>	83
3.40. Разведени бракови према националној припадности мужа и жене у 2012. <i>Divorces by ethnicity of husband and wife in 2012</i>	83
4. ПРИРОДНО КРЕТАЊЕ ПО ОПШТИНАМА <i>NATURAL CHANGES BY MUNICIPALITY</i>	84
4.1. Становништво, рођења, умирања и бракови по општинама <i>Population, births, deaths and marriages by municipality</i>	84
5. МИГРАЦИЈЕ <i>MIGRATION</i>	92
5.1. Унутрашња миграциона кретања (досељени/одсељени) у Републици Српској <i>Internal migration (immigration/emigration) in Republika Srpska</i>	92
5.2. Унутрашња миграциона кретања у Републици Српској по старосним групама и полу <i>Internal migration of population in Republika Srpska by age and sex</i>	92
5.3. Унутрашња миграциона кретања по општинама Републике Српске, 2008–2012. <i>Internal migration by municipality of immigration and emigration, in Republika Srpska, 2008–2012</i>	94

МЕТОДОЛОШКА ОБЈАШЊЕЊА

METHODOLOGICAL EXPLANATIONS

Извор података

Извјештајне јединице прикупљања статистичких података о рођеним, умрлим и закљученим браковима су матични уреди, о разведеним браковима су судови надлежни за разводе бракова.

Административни извор података за унутрашње миграције је Министарство унутрашњих послова Републике Српске.

Source of data

Reporting units for the collection of statistical data on births, deaths and marriages are registration offices, and for data on divorces reporting units are the courts in charge.

Administrative data source for internal migration is the Ministry of Internal Affairs of Republika Srpska.

Обухват података

Према правним прописима о вођењу матичних књига, случајеви рађања, смрти и закључења брака обавезно се уписују у матичне књиге подручја на коме су се десили, без обзира да ли лица, на која се односе станују на том подручју или не.

Data coverage

According to the legislation on registration, events of births, deaths and marriages are obligatory to be registered in the registers of the corresponding areas, irrespective of the residence of persons those events refer to.

Обрада података

Основни материјал виталне статистике припрема се и обрађује у Републичком заводу за статистику.

Обрадом података за 2011. годину обухваћена су сва обиљежја која су садржана у обрасцима природног кретања становништва.

Обрада података о унутрашњим миграцијама обухвата све особе које су извршиле промјену пребивалишта (трајно пресељење).

Data processing

Basic material of demographic statistics is prepared and processed in the Republika Srpska Institute of Statistics.

Data processing for 2011 covers all characteristics included in the forms for natural changes of population.

Processing of data on internal migration covers all persons who changed their place of residence (permanently moved).

Публиковање података

Подаци виталне статистике публиковани су у складу са међународним препорукама. У укупан број (рођених, умрлих, вјенчаних и разведених) ушли су сви регистровани случајеви који су присутни на територији Републике Српске дуже од годину дана и одсутни краће од годину дана.

Подаци су публиковани према мјесту пребивалишта мајке рођеног дјетета, умрлог лица, односно младожење, а за разведене бракове према посљедњем заједничком пребивалишту.

Публиковање података о унутрашњим миграцијама обухвата све особе које су извршиле промјену пребивалишта (трајно пресељење) из једне општине у другу.

Publishing of data

Vital statistics data are published in accordance with the international recommendations. The total number (of births, deaths, marriages and divorces) includes all registered cases present on the territory of Republika Srpska for more than one year and those absent for a period shorter than one year.

The data are published by place of residence of the mother of a newborn, of the deceased or of the groom. For divorces, data are published by last common place of residence.

Publishing of data on internal migration covers all persons who changed their place of residence (permanently moved) from one municipality to another.

Правни основ

Законска основа која регулише статистичка истраживања о становништву у Републици Српској заснива се на Закону о статистици ("Службени гласник Републике Српске", бр. 85/03) у коме је дефинисан Статистички програм ("Службени гласник Републике Српске", бр. 33/09) који осигурава производњу конзистентних упоредивих статистичких података.

Legal basis

Legal basis that regulates statistical surveys on population in Republika Srpska is based on the Law on Statistics ("Official Gazette of Republika Srpska", No 85/03) in which the Statistical Programme ("The Official Gazette of Republika Srpska", No 33/09) is defined. This Programme ensures the production of consistent and comparable statistical data.

Програмом је предвиђено да статистика становништва спроводи годишња истраживања, која се односе на: статистику рођених на статистичком листићу ДЕМ-1, статистику умрлих на статистичком листићу ДЕМ-2, статистику закључених бракова на статистичком листићу ДЕМ-3, статистику разведених бракова на статистичком листићу РБ-1. Прикупљање података је мјесечно, а обрада података годишња. Прикупљање података за унутрашње миграције је годишње у електронском облику и обрада података је на годишњем нивоу.

Поред наведене законске основе, као правни основ за попуњавање наведених статистичких листића статистике становништва важни су: Закон о матичним књигама ("Службени гласник Републике Српске", бр. 111/09), Закон о држављанству Републике Српске ("Службени гласник Републике Српске", бр. 33/99, 17/00, 64/05, 58/09, 18/10), Породични закон ("Службени гласник Републике Српске", бр. 54/02, 41/08), Закон о здравственој заштити Републике Српске ("Службени гласник Републике Српске", бр. 106/99), Закон о судовима и судској служби Републике Српске ("Службени гласник Републике Српске" бр.111/04, 109/05, 37/06, 17/08, 119/08, 58/09,116/09), Закон о парничном поступку ("Службени гласник Републике Српске", бр.58/03, 85/03, 74/05, 63/07, 49/09).

За статистичко истраживање Унутрашње миграције релевантан је Закон о пребивалишту и боравишту држављана БиХ ("Службени гласник БиХ" бр. 32/01, 56/08).

Дефиниције и објашњења

У овом Билтену дате су краће дефиниције јединица посматрања и објашњења појединих обиљежја.

У статистици рођених, јединица посматрања је рођено, односно живорођено и мртворођено дијете. Живорођеним се дјететом сматра свако дијете које при рођењу дише и показује друге знакове живота као што су куцање срца, пулсирање пупчане врпце и несумњиво кретање вољних мишића. Ако дијете убрзо након порођања умре, најприје се региструје као живорођено, а затим као умрло одојче.

Од 2001 године, према препорукама Скупштине Свјетске здравствене организације и Међународног удружења гинеколога (ФИГО) мртворођеним се сматра дијете рођено, односно извађено из тијела мајке, без икаквих знакова живота тј. ако није дисало нити показивало неки други знак живота, а ношено је дуже од 22 недјеље (приближно 6 мјесеци) и које има порођајну тежину 500 g и више. Избацивање мртвог плода, који је ношен мање од 22 недјеље, сматра се побачајем (абортусом), без обзира на то да ли се ради о спонтаном или намјерном прекиду трудноће, и не региструје се у матичним књигама нити су ти подаци исказани у укупном броју мртворођених.

У статистици умрлих, јединица посматрања је свако умрло лице. Умрлом одојчади сматрају се дјеца која су умрла прије навршене прве године живота.

У статистици закључених бракова, јединица посматрања је сваки законито закључени брак.

The Programme provides that population statistics conducts annual surveys on birth statistics on the statistical form DEM-1, death statistics on the statistical form DEM-2, marriage statistics on the statistical form DEM-3, divorce statistics on the statistical form RB-1. Data collection is done monthly and data processing is done on an annual basis. Collection of data on internal migration is done in electronic form, and the data processing is done on an annual basis.

Apart from the mentioned law basis, as a legal basis for filling out the population statistics forms, also important are the following: Law on Population Registers ("The Official Gazette of Republika Srpska", No 111/09), Law on Citizenship of Republika Srpska ("The Official Gazette of Republika Srpska", No 33/99, 17/00, 64/05, 58/09, 18/10), Family Law ("The Official Gazette of Republika Srpska", No 54/02, 41/08), Law on Health Care in Republika Srpska ("The Official Gazette of Republika Srpska", No 106/09), Law on Courts and Court Administration in Republika Srpska ("The Official Gazette of Republika Srpska", No 111/04, 109/05, 37/06, 17/08, 119/08, 58/09, 116/09), Law on Civil Procedure ("The Official Gazette of Republika Srpska", No 58/03, 85/03, 74/05, 63/07, 49/09).

For the statistical activity on Internal migration the relevant law is The Law on permanent and temporary residence of BiH citizens ("The Official Gazette of BiH", No 32/01, 56/08).

Definitions and explanations

This Bulletin provides short definitions of the units of observation and explanations of certain characteristics.

In statistics of births, unit of observation is a newborn, i.e. live born and stillborn child. A live-born child is every child who breathes and exhibits other signs of life at birth, such as beating of the heart, pulsation of the umbilical cord, or definite movements of voluntary muscles. If a child dies shortly after the birth, it is first registered as a live-born and then as an infant death.

Since 2001, following the recommendations of the World Health Assembly and the International Federation of Gynecology and Obstetrics (FIGO), a still-born child is considered a child, born or taken out from a mother's body, who exhibits no signs of life, i.e. not breathing nor showing any other sign of life, where pregnancy lasted more than 22 weeks (approximately 6 lunar months) and weight at child-birth was 500 g or more. Expulsion of a dead fetus carried less than 22 weeks is considered a miscarriage (abortion), irrespective of being natural or intended. These cases are not registered in population registers, nor shown in the tables on stillborn.

In statistics of deaths, unit of observation is every deceased person. Infant deaths are considered children who died before reaching one year of age.

In statistics of marriages, unit of observation is every marriage recognised by law.

У статистици разведених бракова, јединица посматрања је сваки брак који је правоснажном пресудом надлежног суда разведен, поништен, односно проглашен неважећим.

У статистици унутрашњих миграција, јединица посматрања је свако лице које се трајно преселило из:

- Републике Српске у ФБиХ и обрнуто,
- Републике Српске у Брчко Дистрикт и обрнуто,
- једне општине у другу општину унутар граница Републике Српске.

Објашњење појединих обиљежја

Старост

Подаци према старости исказују се према навршеним годинама живота. Старост се рачуна на основу датума рођења лица и датума када се случај десио.

У већини табела старост је исказана у појединачним годинама и у петогодишњим старосним групама.

Свака група старости обухвата лица која су навршила године живота унутар граница интервала. Тако су, на примјер, у групи од 15 до 19 година, обухваћена лица која имају 15 и више година, а још нису навршила 20 година живота.

Брак је законом уређена заједница живота жене и мушкарца.

Брак се сматра **разведеним** када судска пресуда о разводу брака постане правоснажна.

Брачно стање

Брачним се стањем сматра законски статус лица на које се догађаји односе. То значи да се ожењеним/удатим сматрају само она лица која су у тренутку дешавања, односно догађаја налазила у браку закљученом у складу са одредбама Породичног закона, а као разведена сматрана су лица чији је брак судски (законски) разведен.

Лица чији је брак престао смрћу другог супружника сматрају се удовицом/удовцем, док лица која никада нису ступила у брак сматрају се неожењенима/неудатима. Подаци према брачном статусу се разврставају: неожењен/неудата, ожењен/удата, удовац/удовица и разведен/разведена.

Националност

У складу са Уставом Босне и Херцеговине и Уставом Републике Српске, грађанину се гарантује слобода изражавања националне припадности. Податак о националној припадности добија се на основу слободног непосредног изјашњавања лица (приликом закључења, развода брака), док податак о националној припадности за мајку и оца (у случају рођења дјетета) и за умрло лице даје пријавилац рођења, односно пријавилац смртног случаја.

Уставом Босне и Херцеговине и Уставом Републике Српске, грађанин није дужан да се изјашњава о својој националној припадности.

In statistics of divorces, unit of observation is every marriage dissolved or cancelled by valid decision of the municipal court in charge.

In statistics of internal migrations, unit of observation is every person who permanently moved from:

- Republika Srpska to FBiH and vice versa,
- Republika Srpska to Brčko District and vice versa,
- one municipality to another within the borders of Republika Srpska.

Explanation of certain attributes

Age

Data by age are shown by completed years of age. Age is calculated using the date of birth of a person and the date of event.

In most tables, age is shown by single years of age and by five-year age groups.

Each age group includes persons who completed the years put as limits of the interval. For example, the age group 15–19 years includes all persons who are 15 years old and older, but have not yet turned 20.

Marriage is a legally regulated community of a woman and a man.

A marriage is considered **divorced** at the time the court decision on divorce becomes legally binding.

Marital status

Marital status is the legal status of a person the events refer to. Married persons are those who are, at the moment of the event, legally married according to the provisions of the Family law. Divorced are persons whose marriage has been divorced according to the court (legal) decision.

Persons whose marriage has been terminated by death of a spouse are considered widows/widowers. Persons who have never been married are considered single persons. Data by marital status are classified as: single, married, widow/widower and divorced.

Ethnicity

According to the Constitution of Bosnia and Herzegovina and the Constitution of Republika Srpska, citizens are guaranteed freedom to express their ethnicity. Data on ethnicity is collected on the basis of free direct statement of a person (in cases of marriage, divorce, movement), while the data on ethnicity of mother and father (in case of childbirth) and the deceased are given by the person who reports the event of birth or death.

According to the Constitution of Bosnia and Herzegovina and the Constitution of Republika Srpska, citizens are not obliged to state their ethnicity.

Школска спрема

Под завршеном школском спремом подразумијева се највиша завршена школа без обзира да ли је школска спрема стечена завршавањем неке редовне школе или школе која замјењује редовну школу, односно да ли је стечена полагањем испита у редовној школи или завршавањем неког курса за редовно школовање, којим се по важећим прописима признала одређена школа.

Подаци о школској спреми разврстани су према сљедећим групама: без школе, непотпуна основна школа, основна школа, средња школа, виша школа, висока школа, магистериј и докторат.

Активност

По овом обиљежју лица су разврстана на активна лица, лица с личним приходом, издржавана лица и лица на раду или боравку у иностранству.

Трајање брака

У статистици рођења и статистици разведених бракова, трајање брака је изведено обиљежје изражено у навршеним годинама трајања законске брачне заједнице.

Брачним дјететом се сматра оно дијете које је рођено у браку склопљеном према законским одредбама или је рођено у периоду од 300 дана након престанка брака.

Ред рођења дјетета

За одређивање реда рођења код живорођених и мртворођених, узимају се у обзир сва дјеца коју је мајка родила, без обзира да ли су рођена у браку или ван брака.

Мјесто порођаја и стручна помоћ код рођења

Сва дјеца, живорођена и мртворођена, према мјесту рођења сврставају се у двије групе: у здравственој установи и на другом мјесту.

Ако је порођај обављен уз помоћ доктора медицине или дипломиране бабице сматра се да је обављен „са стручном помоћи“.

У свим другим случајевима сматра се да је порођај обављен "без стручне помоћи".

Број издржаване дјеце рођене у овом браку

Код разведених бракова, у број издржаване дјеце рођене у овом браку, урачуната су дјеца разведених родитеља, која немају сопствених прихода за своје издржавање, без обзира гдје се та дјеца налазе и без обзира да ли ту дјецу издржавају родитељи или неко други. Ова дјеца су груписана према томе коме су додијељена у шест сљедећих група: мужу, жени, мужу и жени, другим лицима, установама и остале комбинације.

Мјесто смрти, лијечење и утврђивање смрти

По овом обиљежју разврстана су умрла лица, према томе да ли је смрт наступила у здравственој установи или на другом мјесту (у стану, пољу, итд.). Ако је смрт наступила у здравственој установи, уједно се сматра да је умрло лице лијечено и да је смрт утврдио љекар, а ако је смрт наступила ван здравствене установе онда се умрли разврставају још и према томе да ли је умрло лице било лијечено (од болести од које је умрло) и да ли је смрт утврдио љекар или неко друго лице.

Educational attainment

School completed is the highest level of completed education, irrespective of the level of education being attained by completing a regular school or an equivalent substitute school, i.e. the level of education being attained by passing the exams in regular school or completing a course for regular education by which, according to valid regulations, a respective school level is recognised.

Data on educational attainment are classified according to the following groups: without education, incomplete basic school, basic school, secondary school, non-university high school, university degree, master's degree and doctorate.

Activity

By this attribute, persons are classified as active persons, persons with their own income, dependents, and persons who temporarily work or reside in foreign countries.

Duration of marriage

In statistics of births and divorces, marriage duration is a derived characteristic expressed in completed years of marriage duration.

A child born in a marriage is considered a child born in a marriage established by law or in a period of 300 days after the termination of a marriage.

Birth order

In establishing a birth order for live births and stillbirths, all children born by the mother are taken into account, irrespective of whether born in or outside marriage.

Place of birth and medical assistance at birth

All children, i.e. live births and stillbirths, are classified into two groups according to the place of birth: in medical facility and elsewhere.

If a child birth is done with the help of medical doctor or qualified midwife, it is considered to have been done "with medical assistance".

In all other cases, it is considered that a child birth was carried out "without medical assistance".

Number of supported children born in this marriage

In the number of supported children included are children (of divorced parents) who do not have their own income, irrespective of their residence and irrespective of whether these children are supported by parents or someone else. Those children are classified by person given the custody of children in six following groups: to husband, to wife, to husband and wife, to other persons, to institutions and other combinations.

Place of death, medical treatment and death pronouncement

By this characteristic, the deceased are classified in consideration of whether the person died in a medical facility or in some other place (house, field, etc.). If place of death is a medical facility it is considered that death is pronounced by a physician; if place of death is some other place, the deceased are classified by whether the deceased person was medically treated (for the disease that caused death) and whether death was pronounced by a physician or some other person.

Узрок смрти

Узроком смрти сматрају се оне болести, болесна стања или повреде које имају за посљедицу смрт или су придонијеле смрти, као и околности несрећног случаја или насиља које су такве повреде проузроковале.

Узрок смрти утврђује љекар који је лијечио умрлог, мртвозорник или обдуцент. За свако умрло лице љекар попуњава "Потврду о смрти" или се од пријавиоца тражи неки други документ (рјешење надлежног органа Министарства унутрашњих послова или судско рјешење). Љекар који утврђује смрт, обавезан је да у "Потврди о смрти" наведе основни узрок смрти и то према Међународној класификацији болести, повреда и узрока смрти, Десета ревизија, која је обавезна за све чланице Свјетске здравствене организације.

Насилна смрт је свака она смрт која није настала због природних околности (болест, старост), него је ријеч о смрти насталој од повреда или тровања.

Умрли услед насилних смрти груписани су, у односу на спољни узрок, у четири групе: умрли услед несрећног случаја, самоубиства, убиства и остало. Група остало односи се на повреде нанесене при легалним интервенцијама полиције и других извршилаца закона, укључујући и војску на дужности, повреде настале због ратних операција, компликације услед медицинског и хирушког лијечења, као и догађаји са неутврђеним поријеклом насилне смрти.

Миграције представљају просторну покретљивост становништва.

Унутрашње миграције становништва Републике Српске подразумевају међуопштинска кретања унутар Републике Српске, међуентитетска кретања као и кретање између Републике Српске и Брчко Дистрикта.

Пребивалиште је општина или дистрикт у коме се држављанин настани са намјером да тамо стално живи.

Мигрант је особа која се из одређених личних разлога пресељава из једног мјеста у друго.

Типологија насеља

Насељено мјесто је дио подручна јединице локалне самоуправе које има изграђене објекте за становање, основну комуналну инфраструктуру и друге објекте неопходне за задовољавање потреба становника настањених на њиховом подручју.

Према правном критеријуму, насеља су подијељена у двије групе: градска и остала насеља.

Поступак израде основних демографских показатеља

Процјена становништва

Процјена броја становника израђена је на основу расположивих података природног и миграционог кретања становништва.

Природни прираштај је разлика између броја живорођене дјеце и броја умрлих особа.

Cause of death

Cause of death covers diseases, morbid conditions or injuries which either resulted in or contributed to death, as well as circumstances of the accident or violence which produced such injuries.

Cause of death is determined by the physician who treated the deceased, a coroner or a pathologist. For every deceased person, a physician fills out the "Death certificate", or the person who reported death is asked to present some other document (a decision made by an authorised organ of the Ministry of Internal Affairs or a court decision).

A physician who pronounces death is obliged to state the underlying cause of death in the "Death certificate", according to the International Classification of Diseases, Injuries and Causes of Death, Tenth Revision, which is obligatory for all members of the World Health Organisation.

***Violent death** is any death not caused by natural circumstances (disease, old age) but by injuries or poisoning. Regarding the external cause of death, violent deaths are classified into four groups: accidental deaths, suicides, homicides and other. The group "other" refers to injuries inflicted by legal interventions of the police and other law enforcement authorities, including the army on duty, injuries caused by war operations, complications caused by medical and surgical treatment, as well as cases of violent death with undetermined cause.*

***Migration** is spatial movement of people.*

***Internal migration** of population represents migration of persons between municipalities within the borders of Republika Srpska, migration between entities, as well as migration between Republika Srpska and Brčko District.*

***Place of permanent residence** is a municipality or district where a citizen settles down with the intention to live there permanently.*

***Migrant** is a person who for certain personal reasons migrates from one place to another.*

Typology of settlements

A settlement is part of local community which has constructed facilities for housing, basic utilities infrastructure and other facilities for people residing on their territory.

According to the legal criteria, settlements are classified into two groups: urban and other settlements

Procedure of development of basic demographic indicators

Population estimate

Population estimate is done on the basis of natural changes of population and migration.

***Natural increase** represents the difference between number of live births and number of deaths.*

Општа стопа наталитета представља однос између броја живорођених и процијењеног броја становника у посматраној години.

Општа стопа морталитета представља однос између броја умрлих и процијењеног броја становника у посматраној години.

Општа стопа природног прираштаја представља разлику између стопе наталитета и стопе морталитета у посматраној години.

Стопа смртности одојчади представља однос између броја умрле дјеце до једне године старости на 1000 живорођених у посматраној години.

Општа стопа мртворођења представља број мртворођених на 1000 живорођених у посматраној години.

Просјечна старост мајке представља просјечну годину њене старости приликом рађања дјетета.

Просјечна старост младожење и невјесте представља просјечне године старости приликом склапања брака.

Просјечна старост мужа и жене представља просјечне године старости приликом развода брака.

Стопа нупцијалитета представља однос између броја склопљених бракова и процијењеног броја становника у посматраној години.

Стопа диворцијалитета представља однос између броја разведених бракова и процијењеног броја становника у посматраној години.

Миграциони салдо становништва је разлика између броја досељеног и броја одсељеног становништва посматраног подручја у одређеном периоду.

General natality rate represents the ratio between number of live births and population estimate in the referent year.

General mortality rate represents the ratio between number of deaths and population estimate in the referent year.

General natural increase rate represents the difference between natality and mortality rates in the referent year.

Infant mortality rate represents the number of deaths of children under 1 year of age per 1 000 live births in the referent year.

General stillbirth rate represents the number of stillbirths per 1 000 live births in the referent year.

Average age of mother represents the average age of mother at childbirth.

Average ages of groom and bride represent average years of age at marriage.

Average ages of husband and wife represent average years of age at divorce.

Nuptiality rate represents the ratio between number of marriages and estimated number of inhabitants in a referent year.

Divorciality rate represents the ratio between number of divorces and estimated number of inhabitants in a referent year.

Net migration of population is the difference between number of immigrants and emigrants of the observed area in a given period of time.

Знакови

- нема појаве
- ... не располаже се податком
- ¹⁾ ознака за напомену у табели
- * исправљен податак

Symbols

- no occurrence
- ... data not available
- ¹⁾ footnote
- * corrected data

1. ОСНОВНИ ПОДАЦИ BASIC DATA

1.1. ОСНОВНИ ПОДАЦИ О РЕПУБЛИЦИ СРПСКОЈ BASIC DATA ON REPUBLIKA SRPSKA

Број становника (процјена) Population (estimated)					Број градова ¹⁾ Number of cities ¹⁾	Број општина ¹⁾ Number of municipalities ¹⁾	Број насељених мјеста ²⁾ Number of settlements ²⁾
2008	2009	2010	2011	2012			
1 437 477	1 435 179	1 433 038	1 429 668	1 429 290	6	57	2 746

2. ПРИРОДНА КРЕТАЊА NATURAL CHANGES

2.1. СТАНОВНИШТВО, РОЂЕЊА, УМИРАЊА И БРАКОВИ POPULATION, BIRTHS, DEATHS AND MARRIAGES

	Број становника (процјена) Population (estimated)			Рођени Births				Умрли Deaths				Бракови Marriages	
	укупно total	мушки male	женски female	живорођени live births			мртво- рођени still births	укупно total	мушки male	женски female	одојчад infants	склоп- љени married	разве- дени divorced
				укупно total	мушки male	женски female							
2008	1 437 477	699 685	737 792	10 198	5 262	4 936	34	13 501	7 058	6 443	40	6 401	317
2009	1 435 179	698 567	736 612	10 603	5 577	5 026	32	13 775	7 099	6 676	51	6 131	455
2010	1 433 038	697 524	735 514	10 147	5 184	4 963	41	13 517	6 935	6 582	44	5 767	517 ³⁾
2011	1 429 668	695 884	733 784	9 561	5 008	4 553	29	13 658	7 001	6 657	43	5 802	886
2012	1 429 290	695 700	733 590	9 978	5 089	4 889	38	13 796	7 064	6 732	37	5 326	878

2.2. СТОПЕ РОЂЕЊА, УМИРАЊА И БРАКОВА BIRTH, DEATH AND MARRIAGE RATES

	Број становника (процјена) <i>Population (estimated)</i>			Рођени <i>Births</i>				Умрли <i>Deaths</i>				Природ- ни прира- штај <i>Natural increase</i>	Бракови <i>Marriages</i>		Витал- ни индекс <i>Vital index</i>
	укупно <i>total</i>	мушки <i>male</i>	женски <i>female</i>	живорођени <i>live births</i>			мртво- рођени <i>still births</i>	укупно <i>total</i>	мушки <i>male</i>	женски <i>female</i>	одојчад <i>infants</i>		склоп- љени <i>married</i>	разве- дени <i>divorced</i>	
				укупно <i>total</i>	мушки <i>male</i>	женски <i>female</i>									
2008	1 437 477	699 685	737 792	7,1	7,5	6,7	3,3	9,4	10,1	8,7	3,9	-2,3	4,5	0,2	0,8
2009	1 435 179	698 567	736 612	7,4	8,0	6,8	3,4	9,6	10,2	9,1	4,8	-2,2	4,3	0,3	0,8
2010	1 433 038	697 524	735 514	7,1	7,4	6,7	4,0	9,4	9,9	8,9	4,3	-2,4	4,0	0,4	0,8
2011	1 429 668	695 884	733 784	6,7	7,2	6,2	3,0	9,6	10,1	9,1	4,5	-2,9	4,1	0,6	0,7
2012	1 429 290	695 700	733 590	7,0	7,3	6,7	3,8	9,7	10,2	9,2	3,7	-2,7	3,7	0,6	0,7

¹⁾ На основу члана 2 Закона о територијалној организацији Републике Српске ("Службени гласник Републике Српске", бр. 69/09), називи јединица локалне самоуправе утврђују се законом. У 2012. години установљени су следећи градови: Бијељина, Добој, Приједор и Требиње. Права и обавезе ових јединица локалне самоуправе уређена су посебним законима.
In accordance with the Article 2 of the Law on territorial organisation of RS (Official Gazette of RS, No. 69/09), names of units of local self-government are established by the law. In 2012, the following names of cities were established: Bijeljina, Doboj, Prijedor and Trebinje.
Rights and obligations of these units of local self-government are stipulated in special laws.

²⁾ Број насеља усаглашен на основу Уредбе о насељеним мјестима која чине подручје јединице локалне самоуправе ("Службени гласник Републике Српске", бр. 4/10) и Измјене и допуне Уредбе која чине подручје јединица локалне самоуправе ("Службени Гласник Републике Српске", бр. 26/11)
Number of settlements is in accordance with the Regulation on Settlements Composing the Territory of the Local Government Unit ("The Official Gazette of Republika Srpska", No 4/10) and the Amendment of the Regulation on Settlements Composing the Territory of the Local Government Unit ("The Official Gazette of Republika Srpska", No 26/11)

³⁾ Без непотпуних података за Основни суд Бања Лука
Excluding incomplete data for the Municipal court Banja Luka

2.3. ЖИВОРОЂЕНИ ПРЕМА МЈЕСЕЦУ РОЂЕЊА, ДНЕВНИ ПРОСЈЕК И ИНДЕКС ДНЕВНОГ ПРОСЈЕКА
LIVE BIRTHS BY MONTH, DAILY AVERAGE AND DAILY AVERAGE INDEX

	Укупно <i>Total</i>	Јануар <i>January</i>	Фебруар <i>February</i>	Март <i>March</i>	Април <i>April</i>	Мај <i>May</i>	Јуни <i>June</i>	Јули <i>July</i>	Август <i>August</i>	Септембар <i>September</i>	Октобар <i>October</i>	Новембар <i>November</i>	Децембар <i>December</i>
2008	10 198	914	816	801	772	877	764	971	960	971	910	790	652
2009	10 603	628	546	910	896	879	887	1 077	932	1 074	1 023	862	889
2010	10 147	880	833	887	764	855	800	964	913	891	871	830	659
2011	9 561	875	711	781	649	785	850	776	878	889	933	642	792
2012	9 978	878	786	774	722	772	758	951	869	909	937	845	777
ДНЕВНИ ПРОСЈЕК DAILY AVERAGE													
2008	27,9	29,5	28,1	25,8	25,7	28,3	25,5	31,3	31,0	32,4	29,4	26,3	21,0
2009	29,0	20,3	19,5	29,4	29,9	28,4	29,6	34,7	30,1	35,8	33,0	28,7	28,7
2010	27,8	28,4	29,8	28,6	24,6	27,6	25,8	31,1	29,5	28,7	28,1	26,8	21,3
2011	26,2	28,2	25,4	25,2	20,9	25,3	27,4	25,0	28,3	28,7	30,1	20,7	25,5
2012	27,3	28,3	27,1	25,0	24,1	24,9	25,3	30,7	28,0	30,3	30,2	28,2	25,1
ИНДЕКС ДНЕВНОГ ПРОСЈЕКА (БАЗА 100 = ДНЕВНИ ГОДИШЊИ ПРОСЈЕК) DAILY AVERAGE INDEX (BASE 100 = DAILY ANNUAL AVERAGE)													
2008	100,0	105,8	101,0	92,7	92,4	101,5	91,4	112,4	111,1	116,2	105,4	94,5	75,5
2009	100,0	69,9	60,8	101,3	99,8	97,9	98,8	119,9	103,8	119,6	113,9	96,0	99,0
2010	100,0	102,1	107,0	102,9	88,7	99,2	92,8	111,9	105,9	103,4	101,1	96,3	76,5
2011	100,0	101,5	91,3	90,6	75,3	91,1	98,6	90,0	101,9	103,2	108,3	74,5	91,9
2012	100,0	103,9	99,4	91,6	88,3	91,3	92,7	112,5	102,8	111,1	110,9	103,3	91,9

2.4. ЖИВОРОЂЕНИ ПРЕМА СТАРОСТИ МАЈКЕ
LIVE BIRTHS BY AGE OF MOTHER AT CHILDBIRTH

	Укупно <i>Total</i>	<15	15–19	20–24	25–29	30–34	35–39	40–44	45–49	50+	Непознато <i>Unknown</i>
2008	10 198	4	536	2 759	3 642	2 241	745	169	6	-	96
2009	10 603	3	499	2 704	3 815	2 528	834	165	4	1	50
2010	10 147	-	436	2 465	3 573	2 540	919	150	9	-	55
2011	9 561	-	407	2 157	3 515	2 410	914	151	7	-	-
2012	9 978	1	452	2 179	3 505	2 630	1 015	184	12	-	-

2.5. ЖИВОРОЂЕНИ ПРЕМА РЕДУ РОЂЕЊА
LIVE BIRTHS BY BIRTH ORDER

	Укупно <i>Total</i>	Прво <i>First</i>	Друго <i>Second</i>	Треће <i>Third</i>	Четврто <i>Fourth</i>	Пето и више <i>Fifth and more</i>	Непознато <i>Unknown</i>
2008	10 198	4 781	3 711	1 150	258	99	199
2009	10 603	4 848	3 918	1 329	284	102	122
2010	10 147	4 526	3 788	1 283	262	120	168
2011	9 561	4 442	3 609	1 134	215	116	45
2012	9 978	4 627	3 729	1 234	252	92	44

2.6. ЖИВОРОЂЕНИ ПРЕМА ПОЛУ, МЈЕСТУ ПОРОЂАЈА И СТРУЧНОЈ ПОМОЋИ ПРИ ПОРОЂАЈУ
LIVE BIRTHS BY SEX, PLACE OF BIRTH AND MEDICAL ASSISTANCE AT BIRTH

	Укупно <i>Total</i>	Мушки <i>Male</i>	Женски <i>Female</i>	Мјесто порођаја <i>Place of birth</i>				Стручна помоћ при порођају <i>Medical assistance at birth</i>			
				укупно <i>total</i>	здравствена установа <i>medical facility</i>	друго мјесто <i>elsewhere</i>	непознато <i>unknown</i>	укупно <i>total</i>	са стручном помоћи <i>medically assisted</i>	без стручне помоћи <i>without medical assistance</i>	непознато <i>unknown</i>
2008	10 198	5 262	4 936	10 198	10 152	34	12	10 198	10 174	12	12
2009	10 603	5 577	5 026	10 603	10 545	22	36	10 603	10 559	8	36
2010	10 147	5 184	4 963	10 147	10 066	32	49	10 147	10 087	11	49
2011	9 561	5 008	4 553	9 561	9 528	31	2	9 561	9 548	11	2
2012	9 978	5 089	4 889	9 978	9 950	18	10	9 978	9 962	6	10

2.7. ПРОСЈЕЧНА СТАРОСТ МАЈКЕ ПРЕМА РЕДУ РОЂЕЊА ЖИВОРОЂЕНЕ ДЈЕЦЕ
AVERAGE AGE OF MOTHER AT CHILDBIRTH BY ORDER OR LIVE BIRTH

	Укупно <i>Total</i>	Прво <i>First</i>	Друго <i>Second</i>	Треће <i>Third</i>	Четврто <i>Fourth</i>	Пето и више <i>Fifth and more</i>
2008	27,2	25,4	28,0	30,4	32,9	33,2
2009	27,5	25,6	28,2	30,7	32,0	32,6
2010	27,7	25,9	28,4	30,9	32,4	33,3
2011	28,0	26,3	28,7	30,9	32,5	33,6
2012	28,1	26,4	28,7	31,1	32,4	33,8

2.8. ЖИВОРОЂЕНИ ВАНБРАЧНИ ПРЕМА СТАРОСТИ МАЈКЕ
LIVE BIRTHS OUTSIDE MARRIAGE BY AGE OF MOTHER AT CHILDBIRTH

	Укупно <i>Total</i>	<15	15–19	20–24	25–29	30–34	35–39	40–44	45–49	50+	Непознато <i>Unknown</i>
2008	1 596	4	209	490	430	276	134	45	2	-	6
2009	1 629	3	203	450	476	321	133	34	1	-	8
2010	1 543	-	179	387	454	329	151	24	1	-	18
2011	1 464	-	169	373	411	303	166	41	1	-	-
2012	1 576	1	212	384	449	299	186	42	3	-	-

2.9. ЖИВОРОЂЕНИ ВАНБРАЧНИ ПРЕМА РЕДУ РОЂЕЊА
LIVE BIRTHS OUTSIDE MARRIAGE BY BIRTH ORDER

	Укупно <i>Total</i>	Прво <i>First</i>	Друго <i>Second</i>	Треће <i>Third</i>	Четврто <i>Fourth</i>	Пето и више <i>Fifth and more</i>	Непознато <i>Unknown</i>
2008	1 595	1 003	394	117	42	39	-
2009	1 629	1 025	400	117	59	28	-
2010	1 543	943	389	128	38	45	-
2011	1 464	854	359	152	45	38	16
2012	1 576	950	382	138	47	29	30

2.10. МРТВОРОЂЕНИ ПРЕМА ПОЛУ, СТОПЕ МРТВОРОЂЕНИХ
STILL BIRTHS BY SEX, STILL BIRTH RATES

	Укупно <i>Total</i>	Мушки <i>Male</i>	Женски <i>Female</i>	Мртворођени на 1 000 живорођених <i>Still births per 1 000 livebirths</i>
2008	34	20	14	3,3
2009	32	21	11	3,1
2010	41	23	18	4,0
2011	29	12	17	2,9
2012	38	24	14	3,8

2.11. МРТВОРОЂЕНИ ПРЕМА СТАРОСТИ МАЈКЕ
STILL BIRTHS BY AGE OF MOTHER AT CHILDBIRTH

	Укупно <i>Total</i>	<15	15–19	20–24	25–29	30–34	35–39	40–44	45–49	50+	Непознато <i>Unknown</i>
2008	34	-	2	7	12	5	4	1	1	-	2
2009	32	-	1	11	7	9	1	1	1	-	1
2010	41	-	-	7	13	16	4	1	-	-	-
2011	29	-	2	4	11	9	2	1	-	-	-
2012	38	-	3	6	10	10	7	2	-	-	-

2.12. МРТВОРОЂЕНИ ПРЕМА РЕДУ РОЂЕЊА
STILL BIRTHS BY BIRTH ORDER

	Укупно <i>Total</i>	Прво <i>First</i>	Друго <i>Second</i>	Треће <i>Third</i>	Четврто <i>Fourth</i>	Пето и више <i>Fifth and more</i>	Непознато <i>Unknown</i>
2008	34	16	6	3	3	2	4
2009	32	11	5	6	2	2	6
2010	41	18	12	4	1	1	5
2011	29	13	12	-	2	2	-
2012	38	19	12	2	3	2	-

2.13. УМРЛИ ПО МЈЕСЕЦИМА, ДНЕВНИ ПРОСЈЕК И ИНДЕКС ДНЕВНОГ ПРОСЈЕКА
DEATHS BY MONTH, DAILY AVERAGE AND DAILY AVERAGE INDEX

	Укупно <i>Total</i>	Јануар <i>January</i>	Фебруар <i>February</i>	Март <i>March</i>	Април <i>April</i>	Мај <i>May</i>	Јуни <i>June</i>	Јули <i>July</i>	Август <i>August</i>	Септембар <i>September</i>	Октобар <i>October</i>	Новембар <i>November</i>	Децембар <i>December</i>
2008	13 501	1 396	1 200	1 203	1 155	1 191	1 067	1 085	1 035	1 005	1 164	1 067	933
2009	13 775	1 322	1 231	1 329	1 064	1 128	1 053	1 121	1 104	966	1 136	1 059	1 262
2010	13 517	1 258	1 107	1 219	1 102	1 148	1 105	1 120	1 021	1 027	1 153	1 141	1 116
2011	13 658	1 263	1 271	1 194	1 208	1 226	1 015	1 112	1 110	981	1 058	1 100	1 120
2012	13 796	1 200	1 393	1 234	1 244	1 154	1 117	1 098	1 086	1 000	1 053	1 037	1 180
ДНЕВНИ ПРОСЈЕК <i>DAILY AVERAGE</i>													
2008	36,9	45,0	41,4	38,8	38,5	38,4	35,6	35,0	33,4	32,4	35,6	35,6	30,1
2009	37,6	42,6	44,0	42,9	35,5	36,4	35,1	36,2	35,6	32,2	34,2	35,3	40,7
2010	37,0	40,6	39,5	39,3	36,7	37,0	36,8	36,1	32,9	34,2	36,8	38,0	36,0
2011	37,4	40,7	45,4	38,5	40,3	39,5	33,8	35,9	35,8	32,7	35,5	36,7	36,1
2012	37,7	38,7	48,0	39,8	41,5	37,2	37,2	35,4	35,0	33,3	33,5	34,6	38,1
ИНДЕКС ДНЕВНОГ ПРОСЈЕКА (БАЗА 100 = ДНЕВНИ ГОДИШЊИ ПРОСЈЕК) <i>DAILY AVERAGE INDEX (BASE 100 = DAILY ANNUAL AVERAGE)</i>													
2008	100,0	122,1	112,2	105,2	104,4	104,2	96,4	94,9	90,5	87,9	96,4	96,4	81,6
2009	100,0	113,3	116,8	113,9	94,2	96,7	93,3	96,1	94,6	85,6	90,8	93,8	108,2
2010	100,0	109,6	106,8	106,2	99,2	100,0	99,5	97,6	88,9	92,4	99,4	102,7	97,2
2011	100,0	110,0	122,6	104,0	108,7	106,8	91,4	96,9	96,7	88,3	95,8	99,0	97,6
2012	100,0	102,7	127,4	105,6	110,0	98,8	98,8	94,0	92,9	88,4	88,7	91,7	101,0

2.14. УМРЛИ ПРЕМА ЛИЈЕЧЕЊУ, МЈЕСТУ СМРТИ И ПРЕМА ТОМЕ КО ЈЕ ДАО ПОДАТКЕ О СМРТИ
DEATHS BY MEDICAL TREATMENT, PLACE OF DEATH AND PERSON WHO GAVE INFORMATION ABOUT DEATH

	Укупно <i>Total</i>	Лијечење <i>Medical treatment</i>		% лијечених <i>% of medically treated</i>	Мјесто смрти <i>Place of death</i>		% умрлих у здравственој установи <i>% of deaths at medical facility</i>	Податке о смрти дао <i>Information about death given by</i>			% умрлих за које је податке дао лекар <i>% of deaths for which the information was given by a physician</i>
		лијечени <i>medically treated</i>	нису лијечени <i>without medical treatment</i>		здравствена установа <i>medical facility</i>	друго мјесто <i>other place</i>		љekar <i>physician</i>	друго лице <i>other person</i>	узрок смрти неутврђен <i>cause of death not determined</i>	
2008	13 501	12 260	1 241	90,8	5 192	8 309	38,5	12 272	1 229	-	90,9
2009	13 775	12 487	1 288	90,6	5 294	8 481	38,4	12 471	1 304	-	90,5
2010	13 517	12 439	1 078	92,0	5 681	7 836	42,0	12 371	1 146	-	91,5
2011 ⁴⁾	13 658	12 159	1 499	89,0	5 706	7 952	41,8	13 557	-	101	99,3
2012	13 796	12 546	1 250	90,9	5 924	7 872	42,9	13 773	-	23	99,8

⁴⁾ У подацима за 2011. годину, додат је модалитет "Узрок смрти неутврђен".
A modality "Cause of death not determined" was added in data for 2011.

2.15. УМРЛИ ПРЕМА ПОЛУ И СТАРОСТИ
DEATHS BY SEX AND AGE

	Укупно <i>Total</i>	0-4	5-9	10-14	15-19	20-24	25-29	30-34	35-39	40-44	45-49	50-54	55-59	60-64	65-69	70-74	75-79	80-84	85+	Непознато <i>Unknown</i>	
2008																					2008
свега	13 501	45	6	21	42	55	68	69	87	154	326	548	790	876	1 482	2 529	2 799	2 232	1 372	-	all
мушки	7 058	24	5	16	34	45	51	56	60	116	230	400	529	571	898	1 334	1 338	886	465	-	male
женски	6 443	21	1	5	8	10	17	13	27	38	96	148	261	305	584	1 195	1 461	1 346	907	-	female
2009																					2009
свега	13 775	58	8	10	16	36	49	71	89	163	307	572	843	930	1 418	2 473	2 717	2 375	1 640	-	all
мушки	7 099	33	7	6	11	29	35	53	64	109	205	388	579	615	826	1 362	1 258	946	573	-	male
женски	6 676	25	1	4	5	7	14	18	25	54	102	184	264	315	592	1 111	1 459	1 429	1 067	-	female
2010																					2010
свега	13 517	50	8	2	27	42	62	49	99	127	293	530	773	966	1 228	2 331	2 740	2 468	1 722	-	all
мушки	6 935	23	7	2	18	33	49	36	75	79	191	361	541	636	772	1 240	1 313	1 013	546	-	male
женски	6 582	27	1	-	9	9	13	13	24	48	102	169	232	330	456	1 091	1 427	1 455	1 176	-	female
2011																					2011
свега	13 658	47	2	4	23	42	45	63	92	144	275	491	832	984	1 125	2 165	2 944	2 631	1 749	-	all
мушки	7 001	29	2	4	17	35	30	46	68	94	194	335	582	667	704	1 151	1 389	1 108	546	-	male
женски	6 657	18	-	-	6	7	15	17	24	50	81	156	250	317	421	1 014	1 555	1 523	1 203	-	female
2012																					2012
свега	13 796	45	3	6	24	41	46	58	71	125	236	465	827	1 013	1 089	2 046	2 966	2 768	1 967	-	all
мушки	7 064	33	3	4	18	35	38	37	43	89	171	326	565	706	685	1 119	1 392	1 161	639	-	male
женски	6 732	12	-	2	6	6	8	21	28	36	65	139	262	307	404	927	1 574	1 607	1 328	-	female

2.16. УМРЛИ ПРЕМА ПОЛУ И УЗРОКУ СМРТИ
DEATHS BY SEX AND CAUSE OF DEATH

Узрок смрти	2008	2009	2010	2011	2012	Cause of death
УКУПНО						TOTAL
свега	13 501	13 775	13 517	13 658	13 796	all
мушки	7 058	7 099	6 935	7 001	7 064	male
женски	6 443	6 676	6 582	6 657	6 732	female
Инфективне и паразитне болести (A00–B99)						Infectious and parasitic diseases (A00–B99)
свега	118	118	109	117	135	all
мушки	72	75	72	79	69	male
женски	46	43	37	38	66	female
Неоплазме (C00–D48)						Neoplasms (C00–D48)
свега	2 733	2 822	2 700	2 802	2 937	all
мушки	1 658	1 661	1 595	1 684	1 754	male
женски	1 075	1 161	1 105	1 118	1 183	female
Болести крви и крвотворних органа и неки поремећаји имуног система (D50–D89)						Diseases of the blood and blood-forming organs and certain disorders involving the immune mechanism (D50–D89)
свега	8	13	15	17	15	all
мушки	3	4	5	7	9	male
женски	5	9	10	10	6	female
Болести жлијезда са унутрашњим лучењем, исхране и метаболизма (E00–E88)						Endocrine, nutritional and metabolic diseases (E00–E88)
свега	764	891	691	654	561	all
мушки	310	361	289	257	211	male
женски	454	530	402	397	350	female
Душевени поремећаји и поремећаји понашања (F00–F99)						Mental and behavioural disorders (F00–F99)
свега	101	122	84	72	58	all
мушки	82	92	73	58	46	male
женски	19	30	11	14	12	female
Болести нервног система и органа чула (G00–H95)						Diseases of the nervous system and sense organs (G00–H95)
свега	145	133	152	209	207	all
мушки	91	78	76	112	105	male
женски	54	55	76	97	102	female
Болести циркулаторног система (I00–I99)						Diseases of the circulatory system (I00–I99)
свега	6 965	7 014	7 211	7 339	7 624	all
мушки	3 209	3 271	3 285	3 330	3 515	male
женски	3 756	3 743	3 926	4 009	4 109	female
Болести респираторног система (J00–J99)						Diseases of the respiratory system (J00–J99)
свега	449	430	450	536	424	all
мушки	276	254	277	303	263	male
женски	173	176	173	233	161	female
Болести дигестивног система (K00–K92)						Diseases of the digestive system (K00–K92)
свега	366	371	398	391	393	all
мушки	235	223	242	255	248	male
женски	131	148	156	136	145	female
Болести коже и поткожног ткива (L00–L98)						Diseases of the skin and subcutaneous tissue (L00–L98)
свега	2	3	6	1	4	all
мушки	-	1	4	-	3	male
женски	2	2	2	1	1	female

2.16. УМРЛИ ПРЕМА ПОЛУ И УЗРОКУ СМРТИ
DEATHS BY SEX AND CAUSE OF DEATH

(наставак--continued)

Узрок смрти	2008	2009	2010	2011	2012	Cause of death
Болести мишићно-коштаног система и везивног ткива (M00-M99)						<i>Diseases of the musculo-skeletal system and connective tissue (M00-M99)</i>
свега	17	13	11	18	16	<i>all</i>
мушки	3	2	3	4	4	<i>male</i>
женски	14	11	8	14	12	<i>female</i>
Болести генитоуринарног система (N00-N98)						<i>Diseases of the genitourinary system (N00-N98)</i>
свега	268	257	255	175	236	<i>all</i>
мушки	155	139	140	101	116	<i>male</i>
женски	113	118	115	74	120	<i>female</i>
Трудноћа, порођај и пуерперијум (O00-O99)						<i>Pregnancy, childbirth and the puerperium (O00-O99)</i>
свега	1	-	1	1	-	<i>all</i>
мушки	-	-	-	-	-	<i>male</i>
женски	1	-	1	1	-	<i>female</i>
Одређена стања настала у перинаталном периоду (P00-P96)						<i>Certain conditions originating in perinatal period (P00-P96)</i>
свега	20	34	29	36	30	<i>all</i>
мушки	12	22	13	20	19	<i>male</i>
женски	8	12	16	16	11	<i>female</i>
Конгениталне аномалије, деформације и хромосомне ненормалности (Q00-Q99)						<i>Congenital malformations, deformations and chromosomal abnormalities (Q00-Q99)</i>
свега	15	20	17	9	6	<i>all</i>
мушки	5	7	10	7	5	<i>male</i>
женски	10	13	7	2	1	<i>female</i>
Симптоми, знакови и ненормални клинички и лабораторијски налази, неклассификовани на другом мјесту (R00-R99)						<i>Symptoms, signs and abnormal clinical and laboratory findings, not elsewhere classified (R00-R99)</i>
свега	945	953	877	681	612	<i>all</i>
мушки	496	485	446	302	277	<i>male</i>
женски	449	468	431	379	335	<i>female</i>
Повреде, тровања и посљедице дјеловања спољних фактора (S00-T98)						<i>Injuries, poisoning and consequences of external causes (S00-T98)</i>
свега	584	581	511	600	538	<i>all</i>
мушки	451	424	405	482	420	<i>male</i>
женски	133	157	106	118	118	<i>female</i>

2.17. СТРУКТУРА УМРЛИХ ПРЕМА ПОЛУ И УЗРОКУ СМРТИ
DEATHS STRUCTURE BY SEX AND CAUSE OF DEATH

Узрок смрти	2008	2009	2010	2011	2012	Cause of death
	МУШКИ/MALES %					
УКУПНО	100,0	100,0	100,0	100,0	100,0	TOTAL
Инфективне и паразитне болести (A00–B99)	1,0	1,1	1,0	1,0	1,0	Infectious and parasitic diseases (A00–B99)
Неоплазме (C00–D48)	23,5	23,4	23,0	24,1	24,8	Neoplasms (C00–D48)
Болести крви и крвотворних органа и неки поремећаји имуног система (D50–D89)	0,0	0,1	0,1	0,1	0,1	Diseases of the blood and blood-forming organs and certain disorders involving the immune mechanism (D50–D89)
Болести жлијезда са унутрашњим лучењем, исхране и метаболизма (E00–E88)	4,4	5,1	4,2	3,7	3,0	Endocrine, nutritional and metabolic diseases (E00–E88)
Душевни поремећаји и поремећаји понашања (F00–F99)	1,1	1,3	1,1	0,8	0,7	Mental and behavioural disorders (F00–F99)
Болести нервног система и органа чула (G00–H95)	1,2	1,1	1,1	1,6	1,5	Diseases of the nervous system and sense organs (G00–H95)
Болести циркулаторног система (I00–I99)	45,4	46,1	47,4	47,6	49,8	Diseases of the circulatory system (I00–I99)
Болести респираторног система (J00–J99)	3,9	3,6	4,0	4,3	3,7	Diseases of the respiratory system (J00–J99)
Болести дигестивног система (K00–K92)	3,3	3,1	3,5	3,6	3,5	Diseases of the digestive system (K00–K92)
Болести коже и поткожног ткива (L00–L98)	-	0,0	0,1	0,0	0,0	Diseases of the skin and subcutaneous tissue (L00–L98)
Болести мишићно-коштаног система и везивног ткива (M00–M99)	0,0	0,0	0,0	0,1	0,1	Diseases of the musculo-skeletal system and connective tissue (M00–M99)
Болести генитоуринарног система (N00–N98)	2,2	2,0	2,0	1,4	1,6	Diseases of the genitourinary system (N00–N98)
Трудноћа, порођај и пuerперијум (O00–O99)	-	-	-	-	-	Pregnancy, childbirth and the puerperium (O00–O99)
Одређена стања настала у перинаталном периоду (P00–P96)	0,2	0,3	0,2	0,3	0,3	Certain conditions originating in perinatal period (P00–P96)
Конгениталне аномалије, деформације и хромосомне ненормалности (Q00–Q99)	0,1	0,1	0,1	0,1	0,1	Congenital malformations, deformations and chromosomal abnormalities (Q00–Q99)
Симптоми, знакови и ненормални клинички и лабораторијски налази, неклассификовани на другом мјесту (R00–R99)	7,0	6,8	6,4	4,3	3,9	Symptoms, signs and abnormal clinical and laboratory findings, not elsewhere classified (R00–R99)
Повреде, тровања и последице дјеловања спољних фактора (S00–T98)	6,4	6,0	5,8	6,9	5,9	Injuries, poisoning and consequences of external causes (S00–T98)

2.17. СТРУКТУРА УМРЛИХ ПРЕМА ПОЛУ И УЗРОКУ СМРТИ
DEATHS STRUCTURE BY SEX AND CAUSE OF DEATH

(наставак—continued)

Узрок смрти	2008	2009	2010	2011	2012	Cause of death
	ЖЕНСКИ/FEMALES %					
УКУПНО	100,0	100,0	100,0	100,0	100,0	TOTAL
Инфективне и паразитне болести (A00–B99)	0,7	0,6	0,6	0,6	1,0	Infectious and parasitic diseases (A00–B99)
Неоплазме (C00–D48)	16,7	17,4	16,8	16,8	17,6	Neoplasms (C00–D48)
Болести крви и крвотворних органа и неки поремећаји имуног система (D50–D89)	0,1	0,1	0,2	0,2	0,1	Diseases of the blood and blood-forming organs and certain disorders involving the immune mechanism (D50–D89)
Болести жлијезда са унутрашњим лучењем, исхране и метаболизма (E00–E88)	7,0	7,9	6,1	6,0	5,2	Endocrine, nutritional and metabolic diseases (E00–E88)
Душевни поремећаји и поремећаји понашања (F00–F99)	0,3	0,4	0,2	0,2	0,2	Mental and behavioural disorders (F00–F99)
Болести нервног система и органа чула (G00–H95)	0,8	0,8	1,2	1,5	1,5	Diseases of the nervous system and sense organs (G00–H95)
Болести циркулаторног система (I00–I99)	58,3	56,1	59,6	60,2	61,0	Diseases of the circulatory system (I00–I99)
Болести респираторног система (J00–J99)	2,7	2,6	2,6	3,5	2,4	Diseases of the respiratory system (J00–J99)
Болести дигестивног система (K00–K92)	2,0	2,2	2,4	2,0	2,20	Diseases of the digestive system (K00–K92)
Болести коже и поткожног ткива (L00–L98)	0,0	0,0	0,0	0,0	0,0	Diseases of the skin and subcutaneous tissue (L00–L98)
Болести мишићно-коштаног система и везивног ткива (M00–M99)	0,2	0,2	0,1	0,2	0,2	Diseases of the musculo-skeletal system and connective tissue (M00–M99)
Болести генитоуринарног система (N00–N98)	1,7	1,8	1,7	1,1	1,8	Diseases of the genitourinary system (N00–N98)
Трудноћа, порођај и пуерперијум (O00–O99)	0,0	-	0,0	0,0	-	Pregnancy, childbirth and the puerperium (O00–O99)
Одређена стања настала у перинаталном периоду (P00–P96)	0,1	0,2	0,2	0,2	0,2	Certain conditions originating in perinatal period (P00–P96)
Конгениталне аномалије, деформације и хромосомне ненормалности (Q00–Q99)	0,1	0,2	0,1	0,0	0,0	Congenital malformations, deformations and chromosomal abnormalities (Q00–Q99)
Симптоми, знакови и ненормални клинички и лабораторијски налази, неклассификовани на другом мјесту (R00–R99)	7,0	7,0	6,5	5,7	5,0	Symptoms, signs and abnormal clinical and laboratory findings, not elsewhere classified (R00–R99)
Повреде, тровања и последице дјеловања спољних фактора (S00–T98)	2,1	2,4	1,6	1,8	1,8	Injuries, poisoning and consequences of external causes (S00–T98)

2.18. НАСИЛНЕ СМРТИ ПРЕМА ПОЛУ И ВРСТИ НАСИЛНЕ СМРТИ
VIOLENT DEATHS BY SEX AND KIND OF VIOLENT DEATHS

Пол	Укупно <i>Total</i>	Несрећни случај <i>Accident</i>	Самоубиство <i>Suicide</i>	Убиство <i>Homicide</i>	Остало <i>Other</i>	Sex
2008 свега	585	305	252	27	1	<i>all</i> 2008
мушки	451	252	178	20	1	<i>male</i>
женски	134	53	74	7	-	<i>female</i>
2009 свега	581	299	258	24	-	<i>all</i> 2009
мушки	424	231	178	15	-	<i>male</i>
женски	157	68	80	9	-	<i>female</i>
2010 свега	511	262	230	19	-	<i>all</i> 2010
мушки	405	209	184	12	-	<i>male</i>
женски	106	53	46	7	-	<i>female</i>
2011 свега	600	298	282	20	-	<i>all</i> 2011
мушки	482	256	212	14	-	<i>male</i>
женски	118	42	70	6	-	<i>female</i>
2012 свега	538	288	227	18	5	<i>all</i> 2012
мушки	420	229	174	12	5	<i>male</i>
женски	118	59	53	6	-	<i>female</i>

2.19. СТРУКТУРА НАСИЛНИХ СМРТИ ПРЕМА ПОЛУ
STRUCTURE OF VIOLENT DEATHS BY SEX

Пол	Укупно <i>Total</i>	Несрећни случај <i>Accident</i>	Самоубиство <i>Suicide</i>	Убиство <i>Homicide</i>	Остало <i>Other</i>	Sex
2008 свега	100,0	100,0	100,0	100,0	100,0	<i>all</i> 2008
мушки	77,09	82,6	70,6	74,07	100,0	<i>male</i>
женски	22,9	17,3	29,3	25,9	-	<i>female</i>
2009 свега	100,0	100,0	100,0	100,0	-	<i>all</i> 2009
мушки	73,0	77,3	69,0	62,5	-	<i>male</i>
женски	27,0	22,7	31,0	37,5	-	<i>female</i>
2010 свега	100,0	100,0	100,0	100,0	-	<i>all</i> 2010
мушки	79,3	79,8	80,0	63,2	-	<i>male</i>
женски	20,7	20,2	20,0	36,8	-	<i>female</i>
2011 свега	100,0	100,0	100,0	100,0	100,0	<i>all</i> 2011
мушки	80,3	85,9	75,2	70,0	80,3	<i>male</i>
женски	19,7	14,1	24,8	30,0	19,7	<i>female</i>
2012 свега	100,0	100,0	100,0	100,0	100,0	<i>all</i> 2012
мушки	78,1	79,5	76,7	66,7	100,0	<i>male</i>
женски	21,9	20,5	23,3	33,3	-	<i>female</i>

2.20. УМРЛА ОДОЈЧАД ПРЕМА СТАРОСТИ И ПОЛУ
INFANT DEATHS BY AGE AND SEX

Старост		2008	2009	2010	2011	2012	Age	
УКУПНО	свега	40	51	44	43	37	all	TOTAL
	мушки	20	29	20	26	25	male	
	женски	20	22	24	17	12	female	
Испод 1 дана	свега	5	12	8	11	8	all	Under 1 day
	мушки	4	6	3	9	4	male	
	женски	1	6	5	2	4	female	
1 дан	свега	9	8	5	5	3	all	1 day
	мушки	6	2	3	3	2	male	
	женски	3	6	2	2	1	female	
2 дана	свега	3	2	2	4	4	all	2 days
	мушки	1	2	2	2	2	male	
	женски	2	-	-	2	2	female	
3 дана	свега	2	2	1	1	3	all	3 days
	мушки	1	2	1	-	3	male	
	женски	1	-	-	1	-	female	
4 дана	свега	1	3	3	2	1	all	4 days
	мушки	-	2	2	1	1	male	
	женски	1	1	1	1	-	female	
5 дана	свега	2	2	2	1	-	all	5 days
	мушки	1	2	-	-	-	male	
	женски	1	-	2	1	-	female	
6 дана	свега	1	1	2	4	2	all	6 days
	мушки	-	1	1	2	-	male	
	женски	1	-	1	2	2	female	
7–13 дана	свега	1	3	3	1	6	all	7–13 days
	мушки	-	2	2	-	5	male	
	женски	1	1	1	1	1	female	
14–20 дана	свега	2	5	3	2	1	all	14–20 days
	мушки	2	3	3	1	1	male	
	женски	-	2	-	1	-	female	
21–27 дана	свега	-	2	-	3	1	all	21–27 days
	мушки	-	2	-	3	1	male	
	женски	-	-	-	-	-	female	
28 дана–испод 2 мјесеца	свега	5	2	3	4	3	all	28 days–under 2 months
	мушки	2	1	1	1	3	male	
	женски	3	1	2	3	-	female	
2 мјесеца	свега	1	1	5	4	1	all	2 months
	мушки	-	1	2	3	-	male	
	женски	1	-	3	1	1	female	
3 мјесеца	свега	3	1	1	-	-	all	3 months
	мушки	1	-	-	-	-	male	
	женски	2	1	1	-	-	female	

2.20. УМРЛА ОДОЈЧАД ПРЕМА СТАРОСТИ И ПОЛУ
INFANT DEATHS BY AGE AND SEX

(наставак--continued)

Старост		2008	2009	2010	2011	2012	Age	
4 мјесеца	свега	-	1	1	-	1	all	4 months
	мушки	-	-	-	-	-	male	
	женски	-	1	1	-	1	female	
5 мјесеци	свега	2	3	2	-	-	all	5 months
	мушки	2	1	-	-	-	male	
	женски	-	2	2	-	-	female	
6 мјесеци	свега	2	2	-	-	-	all	6 months
	мушки	-	1	-	-	-	male	
	женски	2	1	-	-	-	female	
7 мјесеци	свега	-	-	-	-	1	all	7 months
	мушки	-	-	-	-	1	male	
	женски	-	-	-	-	-	female	
8 мјесеци	свега	-	-	-	1	1	all	8 months
	мушки	-	-	-	1	1	male	
	женски	-	-	-	-	-	female	
9 мјесеци	свега	-	1	2	-	-	all	9 months
	мушки	-	1	-	-	-	male	
	женски	-	-	2	-	-	female	
10 мјесеци	свега	-	-	-	-	-	all	10 months
	мушки	-	-	-	-	-	male	
	женски	-	-	-	-	-	female	
11 мјесеци	свега	1	-	1	-	1	all	11 months
	мушки	-	-	-	-	1	male	
	женски	1	-	1	-	-	female	

2.21. УМРЛА ОДОЈЧАД ПО ПОЛУ, СТОПЕ СМРТНОСТИ ОДОЈЧАДИ
INFANT DEATHS BY SEX, INFANT MORTALITY RATES

	Укупно Total	Мушки Male	Женски Female	Умрла одојчад на 1000 живорођених Infant mortality rate
2008	40	20	20	3,9
2009	51	29	22	4,8
2010	44	20	24	4,3
2011	43	26	17	4,5
2012	37	25	12	3,7

2.22. ЗАКЉУЧЕНИ БРАКОВИ ПО МЈЕСЕЦИМА
MARRIAGES BY MONTH

	Укупно Total	Јануар January	Фебруар February	Март March	Април April	Мај May	Јуни June	Јули July	Август August	Септембар September	Октобар October	Новембар November	Децембар December
2008	6 401	354	408	453	243	731	518	712	996	589	583	455	359
2009	6 131	384	412	261	366	741	460	662	857	623	647	393	325
2010	5 767	363	307	202	478	642	323	778	785	554	628	398	309
2011	5 802	319	276	319	350	537	502	759	646	679	616	476	323
2012	5 326	296	269	198	421	539	480	623	617	693	504	423	263

2.23. ЗАКЉУЧЕНИ БРАКОВИ ПРЕМА СТАРОСТИ МЛАДОЖЕЊЕ И НЕВЈЕСТЕ
MARRIAGES BY AGE OF GROOM AND BRIDE

Старост	2008	2009	2010	2011	2012	Age
УКУПНО	6 401	6 131	5 767	5 802	5 326	TOTAL
МЛАДОЖЕЊА/ GROOM						
15–19	68	52	56	45	38	15–19
20–24	1 309	1 166	1 026	973	843	20–24
25–29	2 275	2 283	2 127	2 185	1 945	25–29
30–34	1 322	1 352	1 354	1 361	1 291	30–34
35–39	591	517	533	546	521	35–39
40–44	306	270	217	228	235	40–44
45–49	190	181	149	154	145	45–49
50–54	114	99	106	111	94	50–54
55+	226	211	199	199	214	55+
Непознато	-	-	-	-	-	Unknown
НЕВЈЕСТА/ BRIDE						
15–19	779	626	577	520	445	15–19
20–24	2 283	2 071	1 880	1 843	1 601	20–24
25–29	1 752	1 907	1 866	1 958	1 814	25–29
30–34	707	743	693	746	742	30–34
35–39	337	290	279	276	295	35–39
40–44	188	173	151	159	123	40–44
45–49	125	112	106	129	107	45–49
50–54	100	79	78	67	85	50–54
55+	125	124	135	104	114	55+
Непознато	5	6	2	-	-	Unknown

2.24. ПРОСЈЕЧНА СТАРОСТ СУПРУЖНИКА ПРИ ЗАКЉУЧЕЊУ БРАКА
AVERAGE AGE OF SPOUSES AT MARRIAGE

Редни број брака	2008	2009	2010	2011	2012	Order of marriage
МЛАДОЖЕЊА/ GROOM						
УКУПНО	31,0	30,9	31,0	31,2	27,8	TOTAL
Први	29,1	29,1	29,2	29,5	26,3	First
Други	46,1	46,8	47,9	46,6	41,7	Second
Трећи и више	52,8	53,7	52,9	55,5	49,9	Third and more
НЕВЈЕСТА/ BRIDE						
УКУПНО	27,0	27,2	27,4	27,4	31,5	TOTAL
Први	25,4	25,8	25,9	26,1	29,6	First
Други	42,1	41,6	41,9	41,7	47,3	Second
Трећи и више	48,9	48,5	47,2	49,0	52,2	Third and more

2.25. ЗАКЉУЧЕНИ БРАКОВИ ПРЕМА РАНИЈЕМ БРАЧНОМ СТАЊУ МЛАДОЖЕЊЕ И НЕВЈЕСТЕ
MARRIAGES BY PREVIOUS MARITAL STATUS OF GROOM AND BRIDE

Раније брачно стање	2008	2009	2010	2011	2012	Previous marital status
УКУПНО	6 401	6 131	5 767	5 802	5 326	TOTAL
МЛАДОЖЕЊА/ GROOM						
Неожењен	5 691	5 510	5 204	5 252	4 767	Single
Удовац	111	100	97	85	86	Widower
Разведен	556	484	415	465	473	Divorced
Непознато	43	37	51	-	-	Unknown
НЕВЈЕСТА/ BRIDE						
Неудата	5 750	5 537	5 158	5 295	4 797	Single
Удовица	82	75	88	72	56	Widow
Разведена	503	471	454	435	472	Divorced
Непознато	66	48	67	-	1	Unknown

2.26. ЗАКЉУЧЕНИ БРАКОВИ ПРЕМА РЕДУ БРАКА МЛАДОЖЕЊЕ И НЕВЈЕСТЕ
MARRIAGES BY ORDER OF MARRIAGE OF GROOM AND BRIDE

Ред брака	2008	2009	2010	2011	2012	Order of marriage
УКУПНО	6 401	6 131	5 767	5 802	5 326	TOTAL
МЛАДОЖЕЊА/ GROOM						
Први	5 691	5 510	5 204	5 252	4 767	First
Други	598	527	449	497	500	Second
Трећи и више	69	56	63	53	58	Third and more
Непознато	43	38	51	-	1	Unknown
НЕВЈЕСТА/ BRIDE						
Први	5 750	5 537	5 158	5 295	4 797	First
Други	553	512	505	472	498	Second
Трећи и више	32	34	37	35	29	Third and more
Непознато	66	48	67	-	2	Unknown

2.27. РАЗВЕДЕНИ БРАКОВИ ПО МЈЕСЕЦИМА
DIVORCES BY MONTH

	Укупно Total	Јануар January	Фебруар February	Март March	Април April	Мај May	Јуни June	Јули July	Август August	Септембар September	Октобар October	Новембар November	Децембар December
2008	317	42	43	40	32	23	24	39	15	15	20	13	11
2009	455	26	39	53	35	45	37	42	22	38	35	38	45
2010	517	42	42	55	34	49	38	50	47	30	43	39	48
2011	886	70	64	99	75	77	64	57	67	57	77	97	82
2012	878	65	74	88	65	58	76	73	64	48	72	98	97

2.28. РАЗВЕДЕНИ БРАКОВИ ПРЕМА СТАРОСТИ МУЖА И ЖЕНЕ
DIVORCES BY AGE OF HUSBAND AND WIFE

Старост	2008	2009	2010	2011	2012	Age
УКУПНО	317	455	517	886	878	TOTAL
МУЖ / HUSBAND						
15-19	-	-	-	-	-	15-19
20-24	10	10	15	29	20	20-24
25-29	54	82	64	105	98	25-29
30-34	59	92	97	169	142	30-34
35-39	60	79	97	191	143	35-39
40-44	49	64	69	104	155	40-44
45-49	30	49	73	104	106	45-49
50-54	23	43	50	78	103	50-54
55+	32	36	52	106	111	55+
ЖЕНА / WIFE						
15-19	3	8	4	2	6	15-19
20-24	41	63	51	96	73	20-24
25-29	67	92	91	175	139	25-29
30-34	56	81	108	191	166	30-34
35-39	48	63	86	131	135	35-39
40-44	34	61	62	80	140	40-44
45-49	31	36	48	83	89	45-49
50-54	17	22	31	58	57	50-54
55+	20	29	36	70	73	55+

2.29. ПРОСЈЕЧНА СТАРОСТ МУЖА И ЖЕНЕ ПРИ РАЗВОДУ БРАКА
AVERAGE AGE OF HUSBAND AND WIFE AT DIVORCE

	2008	2009	2010	2011	2012	
Просјечна старост мужа	39,3	39,4	40,4	40,6	41,8	Average age of husband
Просјечна старост жене	35,7	35,9	36,7	36,6	37,9	Average age of wife

2.30. РАЗВЕДЕНИ БРАКОВИ ПРЕМА ТРАЈАЊУ БРАКА
DIVORCES BY DURATION OF MARRIAGE

Трајање брака	2008	2009	2010	2011	2012	Duration of marriage
УКУПНО	317	455	517	886	878	TOTAL
<1 године	12	30	17	32	17	<1 year
1-2	54	84	64	104	86	1-2
3-4	43	53	78	122	114	3-4
5+	208	288	358	628	661	5+
Непознато	-	-	-	-	-	Unknown

2.31. РАЗВЕДЕНИ БРАКОВИ ПРЕМА БРОЈУ ИЗДРЖАВАНЕ ДЈЕЦЕ
DIVORCES BY NUMBER OF SUPPORTED CHILDREN

Број издржаване дјеце	2008	2009	2010	2011	2012	Number of supported children
УКУПНО	317	455	517	886	878	TOTAL
Без дјеце	163	188	271	384	419	Without children
1	92	122	149	215	247	1
2	42	70	78	174	179	2
3 и више	8	15	13	21	33	3 and more
Непознато	12	60	6	92	-	Unknown

2.32. РАЗВЕДЕНИ БРАКОВИ ПРЕМА ЛИЦУ КОМЕ СУ ДОДЈЕЉЕНА ДЈЕЦА
DIVORCES BY THE PERSON GIVEN THE CUSTODY OF CHILDREN

	2008	2009	2010	2011	2012	
УКУПНО	317	455	517	886	878	TOTAL
Нема издржаване дјеце	163	188	271	385	417	Without supported children
Мужу	19	39	39	87	79	Husband
Жени	118	155	179	300	353	Wife
Мужу и жени	4	12	9	18	27	Husband and wife
Другим лицима	-	-	-	1	-	Other persons
Установи	-	-	-	-	1	Institution
Остале комбинације	-	1	10	3	1	Other combinations
Непознато	13	60	9	92	-	Unknown
СТРУКТУРА/STRUCTURE						
%						
УКУПНО	100,0	100,0	100,0	100,0	100,0	TOTAL
Нема издржаване дјеце	51,4	41,3	52,4	43,5	47,5	Without supported children
Мужу	6,0	8,6	7,5	9,8	9,0	Husband
Жени	37,2	34,1	34,6	33,9	40,2	Wife
Мужу и жени	1,3	2,6	1,7	2,0	3,1	Husband and wife
Другим лицима	-	-	-	0,1	-	Other persons
Установи	-	-	-	0,0	0,1	Institution
Остале комбинације	-	0,2	1,9	0,3	0,1	Other combinations
Непознато	4,1	13,2	1,7	10,4	-	Unknown

Графикон 1. СТОПЕ ПРИРОДНОГ КРЕТАЊА СТАНОВНИШТВА, 1998–2012.
Graph 1. RATES OF NATURAL CHANGES OF POPULATION, 1998–2012

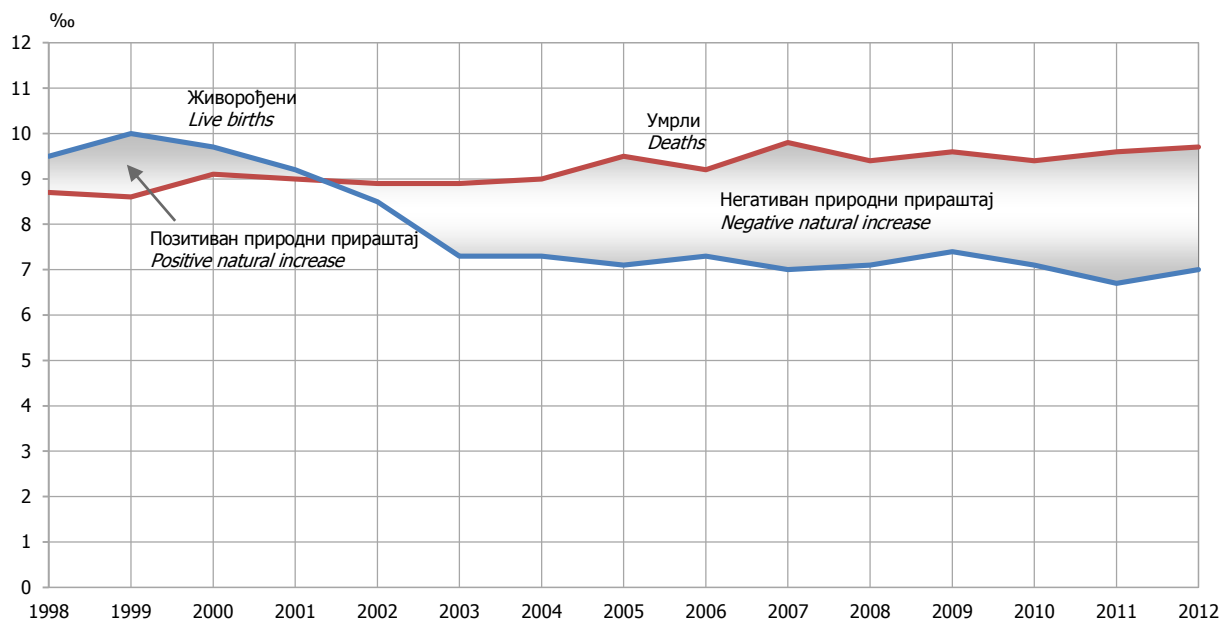

Графикон 2. СТОПЕ ЖИВОРОЂЕНЕ ВАНБРАЧНЕ ДЈЕЦЕ, 1998–2012.
Graph 2. RATE OF LIVE BIRTHS OUTSIDE MARRIAGE, 1998–2012

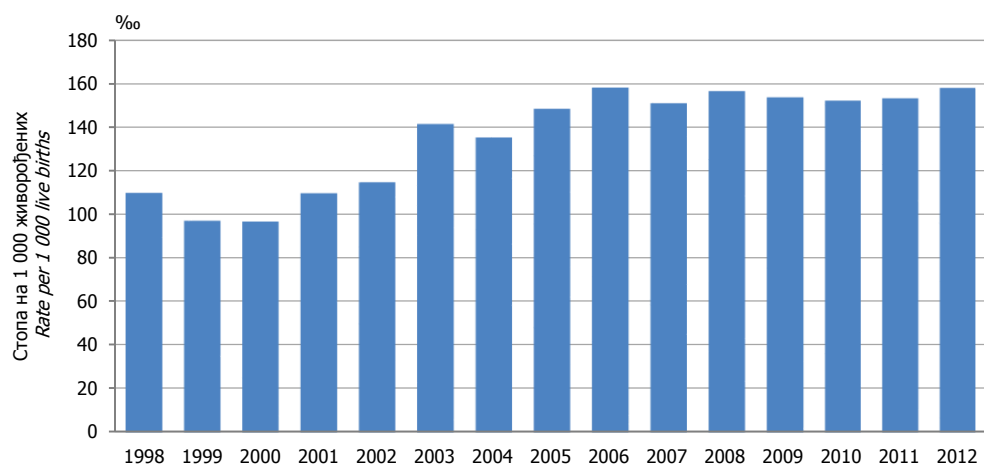

Графикон 3. МРТВОРОЂЕНИ И УМРЛА ОДОЈЧАД, 1998–2012.
Graph 3. STILL BIRTHS AND INFANT DEATHS, 1998–2012

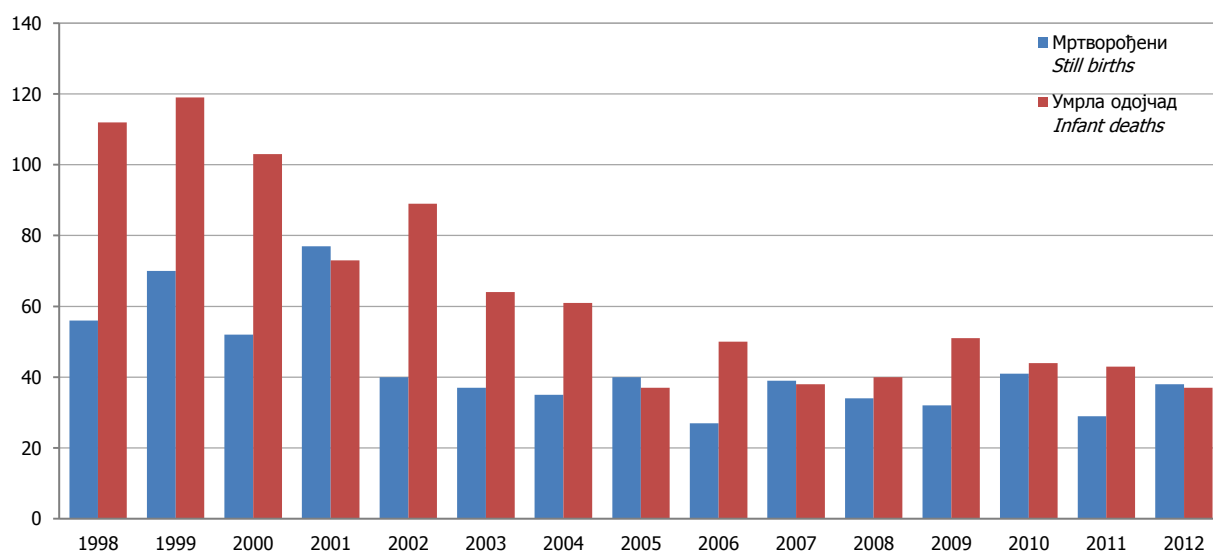

Графикон 4. УМРЛИ ПРЕМА ПОЛУ И СТАРОСТИ У 2012.
Graph 4. DEATHS BY SEX AND AGE IN 2012

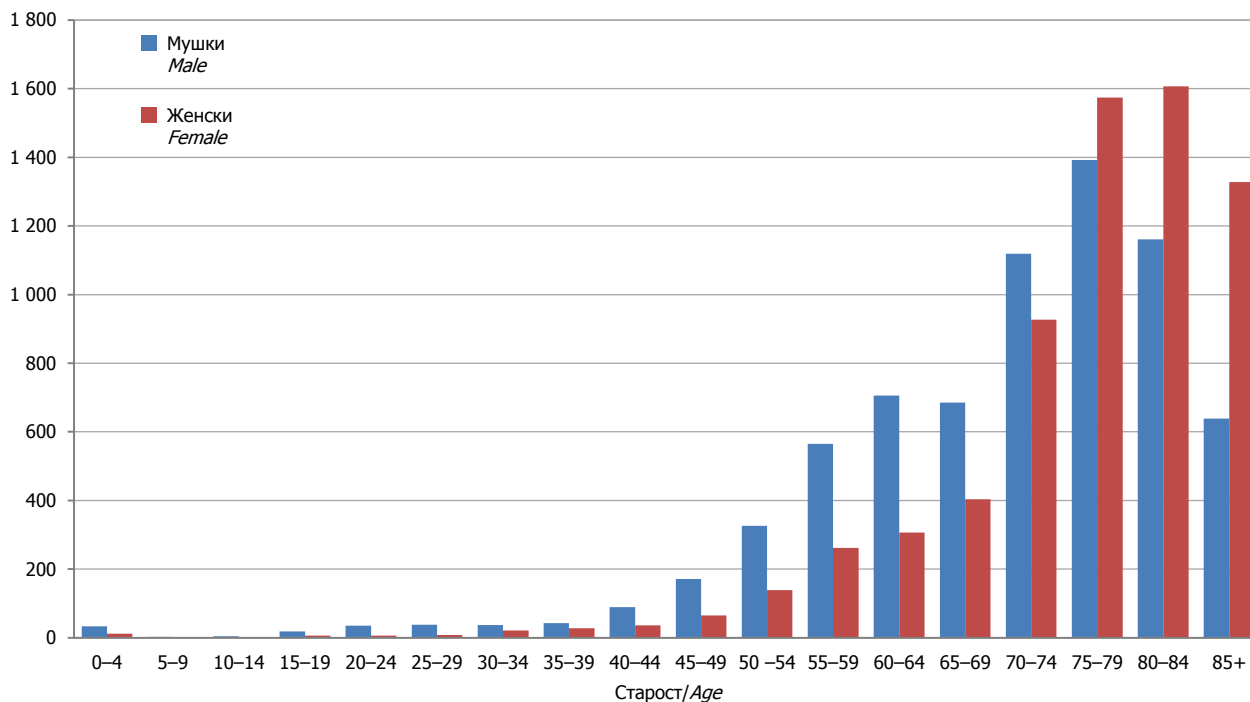

Графикон 5. ДЕСЕТ ВОДЕЋИХ УЗРОКА СМРТИ У 2012.
Graph 5. TEN LEADING CAUSES OF DEATH IN 2012

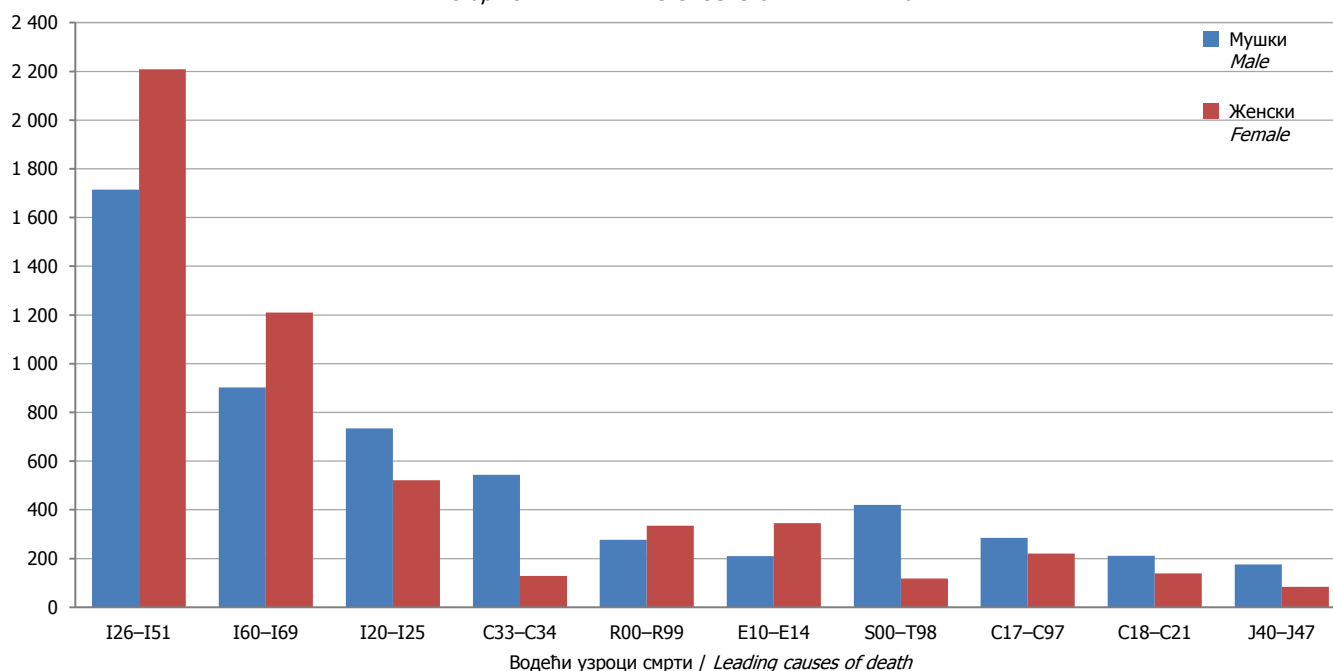

Легенда / Legend:

- I26-I51 Друге болести срца / Other heart diseases
 I60-I69 Цереброваскуларне болести / Cerebrovascular diseases
 I20-I25 Ишемичне болести срца / Ischemic heart diseases
 C33-C34 Малигни тумор душника, душнице и плућа / Malignant neoplasms of trachea, bronchus and lungs
 R00-R99 Симптоми, знакови и ненормал. клинички и лаб. налази, неклаиф. на др. мјесту / Symptoms, signs and abnormal clinical and lab. findings, n. e. c.
 E10-E14 Шећерна болест / Diabetes mellitus
 S00-T98 Повреде, тровања и последице дјеловања спољних фактора / Injuries, poisoning and consequences of external causes
 C17-C97 Други малигни тумори / Other malignant neoplasms
 C18-C21 Малигни тумор дебелог цријева, завршног цријева и чмара / Malignant neoplasm of colon, rectum and anus
 J40-J47 Хроничне болести доњих дисајних органа / Chronic diseases of lower respiratory organs

Графикон 6. УМРЛА ОДОЈЧАД ПРЕМА ПОЛУ И СТАРОСТИ У 2012.
Graph 6. INFANT DEATHS BY SEX AND AGE IN 2012

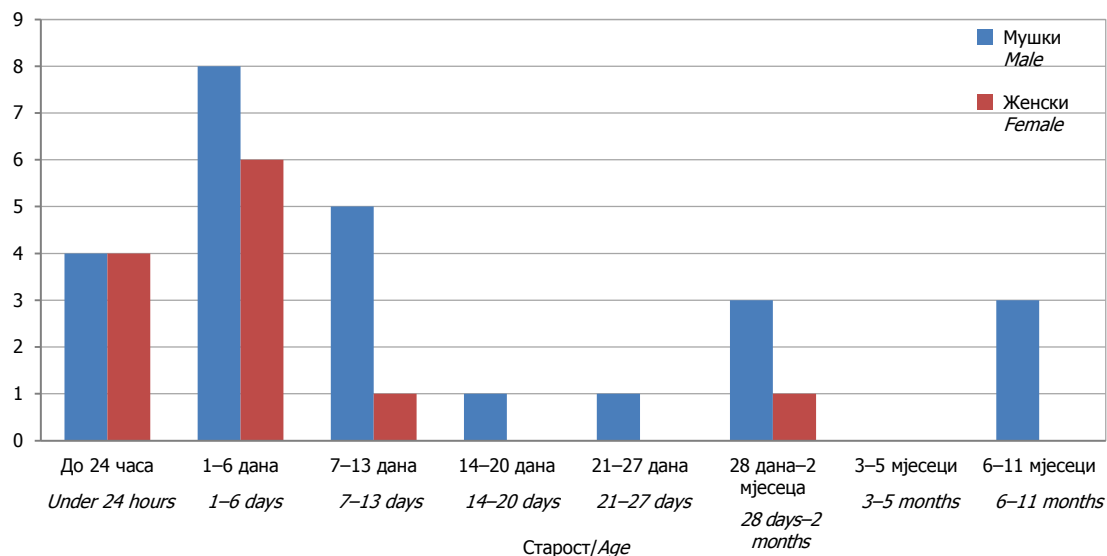

Графикон 7. НАСИЛНЕ СМРТИ ПРЕМА СТАРОСТИ И ВРСТИ НАСИЛНЕ СМРТИ У 2012.
Graph 7. VIOLENT DEATHS BY AGE AND TYPE OF VIOLENT DEATH IN 2012

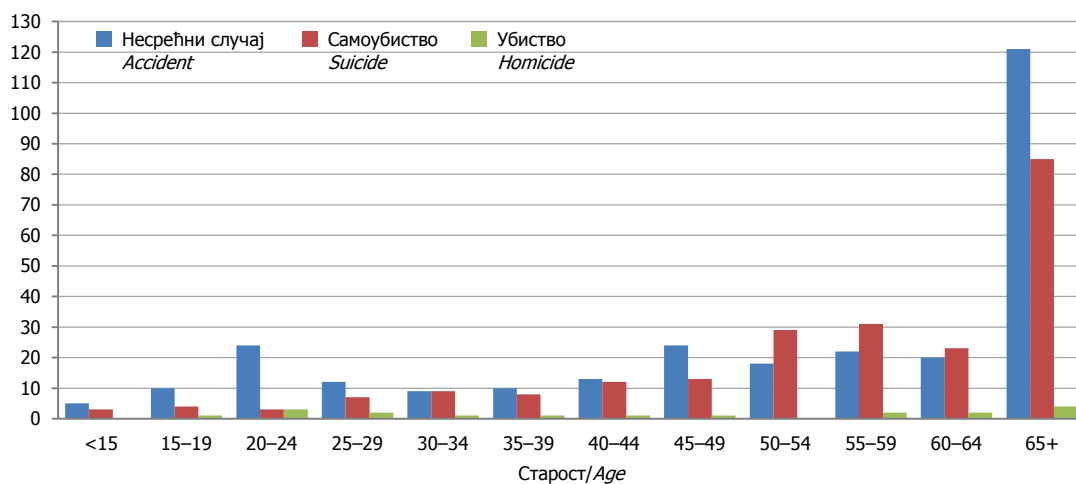

Графикон 8. ЗАКЉУЧЕНИ БРАКОВИ ПРЕМА МЈЕСЕЦИМА У 2012.
Graph 8. MARRIAGES BY MONTH IN 2012

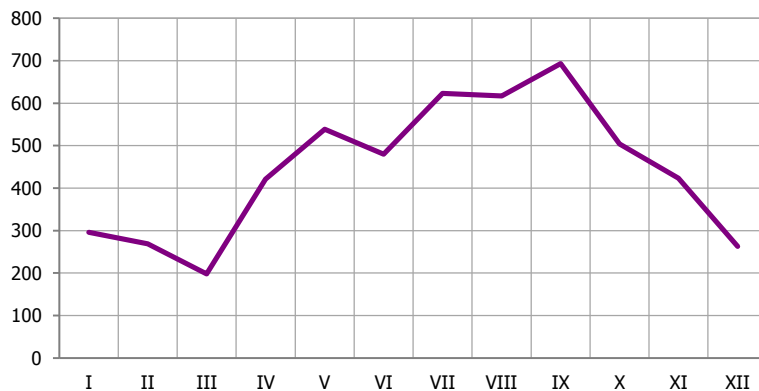

Графикон 9. ПРВИ БРАКОВИ ПРЕМА СТАРОСТИ МЛАДОЖЕЊЕ И НЕВЈЕСТЕ У 2012.
Graph 9. FIRST MARRIAGES BY AGE OF GROOM AND BRIDE IN 2012

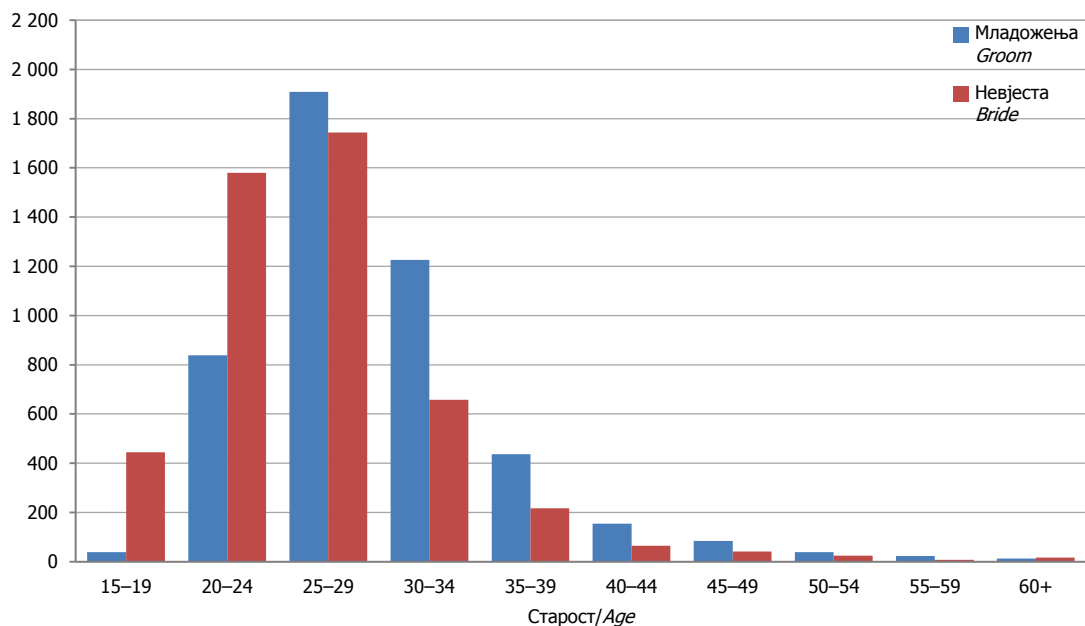

Графикон 10. РАЗВЕДЕНИ БРАКОВИ ПРЕМА ТРАЈАЊУ БРАКА У 2012.
Graph 10. DIVORCES BY DURATION OF MARRIAGE IN 2012

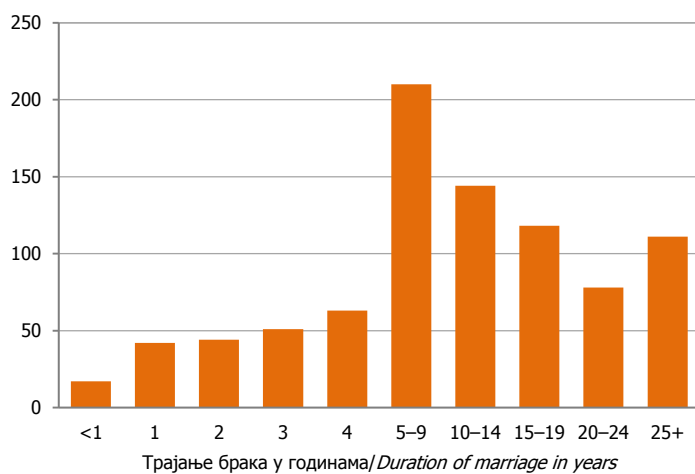

Графикон 11. РАЗВЕДЕНИ БРАКОВИ ПРЕМА БРОЈУ ИЗДРЖАВАНЕ ДЈЕЦЕ У 2012.
Graph 11. DIVORCES BY NUMBER OF SUPPORTED CHILDREN IN 2012

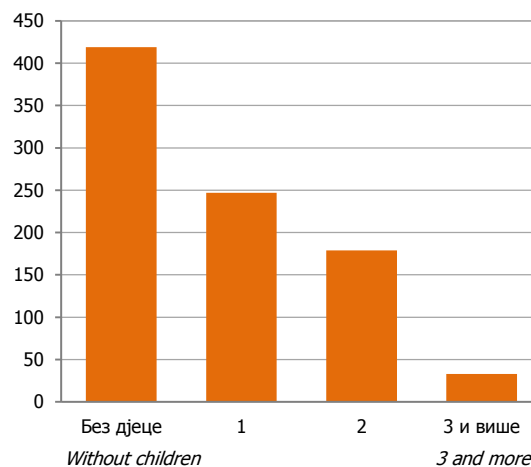

3. ПРИРОДНА КРЕТАЊА СТАНОВНИШТВА У 2012. NATURAL CHANGES OF POPULATION IN 2012

РОЂЕЊА BIRTHS

3.1. ЖИВОРОЂЕНИ ПРЕМА ПОЛУ, РЕДУ РОЂЕЊА И СТАРОСТИ МАЈКЕ У 2012. LIVE BIRTHS BY SEX, BIRTH ORDER AND MOTHER'S AGE IN 2012

Старост мајке	Пол	Укупно <i>Total</i>	Прво <i>First</i>	Друго <i>Second</i>	Треће <i>Third</i>	Четврто <i>Fourth</i>	Пето и више <i>Fifth and more</i>	Непознато <i>Unknown</i>	<i>Sex</i>	<i>Mother's age</i>
УКУПНО	свега	9 978	4 627	3 729	1 234	252	92	44	<i>all</i>	<i>TOTAL</i>
	мушки	5 089	2 384	1 880	626	127	48	24	<i>male</i>	
	женски	4 889	2 243	1 849	608	125	44	20	<i>female</i>	
<15	свега	1	1	-	-	-	-	-	<i>all</i>	<i><15</i>
	мушки	1	1	-	-	-	-	-	<i>male</i>	
	женски	-	-	-	-	-	-	-	<i>female</i>	
15–19	свега	452	401	45	5	-	-	1	<i>all</i>	<i>15–19</i>
	мушки	239	217	21	1	-	-	-	<i>male</i>	
	женски	213	184	24	4	-	-	1	<i>female</i>	
15	мушки	5	4	1	-	-	-	-	<i>male</i>	<i>15</i>
	женски	8	8	-	-	-	-	-	<i>female</i>	
16	мушки	23	22	1	-	-	-	-	<i>male</i>	<i>16</i>
	женски	11	11	-	-	-	-	-	<i>female</i>	
17	мушки	37	36	1	-	-	-	-	<i>male</i>	<i>17</i>
	женски	28	25	3	-	-	-	-	<i>female</i>	
18	мушки	77	71	6	-	-	-	-	<i>male</i>	<i>18</i>
	женски	63	57	4	2	-	-	-	<i>female</i>	
19	мушки	97	84	12	1	-	-	-	<i>male</i>	<i>19</i>
	женски	103	83	17	2	-	-	1	<i>female</i>	
20–24	свега	2 179	1 362	708	94	13	1	1	<i>all</i>	<i>20–24</i>
	мушки	1 115	690	366	47	10	1	1	<i>male</i>	
	женски	1 064	672	342	47	3	-	-	<i>female</i>	
20	мушки	155	124	29	2	-	-	-	<i>male</i>	<i>20</i>
	женски	155	122	32	1	-	-	-	<i>female</i>	
21	мушки	200	142	53	4	1	-	-	<i>male</i>	<i>21</i>
	женски	191	142	45	4	-	-	-	<i>female</i>	
22	мушки	202	107	85	9	-	1	-	<i>male</i>	<i>22</i>
	женски	200	112	76	11	1	-	-	<i>female</i>	
23	мушки	290	164	101	21	4	-	-	<i>male</i>	<i>23</i>
	женски	224	137	74	13	-	-	-	<i>female</i>	
24	мушки	268	153	98	11	5	-	1	<i>male</i>	<i>24</i>
	женски	294	159	115	18	2	-	-	<i>female</i>	

3.1. ЖИВОРОЂЕНИ ПРЕМА ПОЛУ, РЕДУ РОЂЕЊА И СТАРОСТИ МАЈКЕ У 2012.
LIVE BIRTHS BY SEX, BIRTH ORDER AND MOTHER'S AGE IN 2012

(наставак—continued)

Старост мајке	Пол	Укупно <i>Total</i>	Прво <i>First</i>	Друго <i>Second</i>	Треће <i>Third</i>	Четврто <i>Fourth</i>	Пето и више <i>Fifth and more</i>	Непознато <i>Unknown</i>	<i>Sex</i>	<i>Mother's age</i>
25–29	свега	3 505	1 674	1 364	362	55	17	33	<i>all</i>	<i>25–29</i>
	мушки	1 769	866	661	187	27	12	16	<i>male</i>	
	женски	1 736	808	703	175	28	5	17	<i>female</i>	
25	мушки	315	160	118	25	5	4	3	<i>male</i>	<i>25</i>
	женски	337	155	146	28	6	-	2	<i>female</i>	
26	мушки	326	172	120	29	2	1	2	<i>male</i>	<i>26</i>
	женски	333	174	128	25	3	-	3	<i>female</i>	
27	мушки	368	192	134	33	6	1	2	<i>male</i>	<i>27</i>
	женски	327	151	130	36	5	3	2	<i>female</i>	
28	мушки	396	176	150	49	11	4	6	<i>male</i>	<i>28</i>
	женски	375	175	149	41	5	-	5	<i>female</i>	
29	мушки	364	166	139	51	3	2	3	<i>male</i>	<i>29</i>
	женски	364	153	150	45	9	2	5	<i>female</i>	
30–34	свега	2 630	868	1 147	474	101	36	4	<i>all</i>	<i>30–34</i>
	мушки	1 351	436	591	251	51	19	3	<i>male</i>	
	женски	1 279	432	556	223	50	17	1	<i>female</i>	
30	мушки	364	140	149	61	8	5	1	<i>male</i>	<i>30</i>
	женски	347	125	154	53	15	-	-	<i>female</i>	
31	мушки	321	101	152	55	9	3	1	<i>male</i>	<i>31</i>
	женски	288	99	120	57	8	4	-	<i>female</i>	
32	мушки	269	83	122	50	8	6	-	<i>male</i>	<i>32</i>
	женски	250	79	119	45	4	3	-	<i>female</i>	
33	мушки	231	61	112	43	12	2	1	<i>male</i>	<i>33</i>
	женски	216	77	95	31	10	3	-	<i>female</i>	
34	мушки	166	51	56	42	14	3	-	<i>male</i>	<i>34</i>
	женски	178	52	68	37	13	7	1	<i>female</i>	
35–39	свега	1 015	269	403	244	69	25	5	<i>all</i>	<i>35–39</i>
	мушки	506	144	206	109	33	10	4	<i>male</i>	
	женски	509	125	197	135	36	15	1	<i>female</i>	
35	мушки	153	43	69	31	6	3	1	<i>male</i>	<i>35</i>
	женски	172	33	76	47	13	3	-	<i>female</i>	
36	мушки	118	35	51	20	9	2	1	<i>male</i>	<i>36</i>
	женски	119	31	53	28	4	3	-	<i>female</i>	
37	мушки	92	25	43	15	6	2	1	<i>male</i>	<i>37</i>
	женски	86	26	27	21	10	2	-	<i>female</i>	
38	мушки	78	21	29	23	4	-	1	<i>male</i>	<i>38</i>
	женски	79	22	24	25	4	3	1	<i>female</i>	
39	мушки	65	20	14	20	8	3	-	<i>male</i>	<i>39</i>
	женски	53	13	17	14	5	4	-	<i>female</i>	

3.1. ЖИВОРОЂЕНИ ПРЕМА ПОЛУ, РЕДУ РОЂЕЊА И СТАРОСТИ МАЈКЕ У 2012.
LIVE BIRTHS BY SEX, BIRTH ORDER AND MOTHER'S AGE IN 2012

(наставак—continued)

Старост мајке	Пол	Укупно <i>Total</i>	Прво <i>First</i>	Друго <i>Second</i>	Треће <i>Third</i>	Четврто <i>Fourth</i>	Пето и више <i>Fifth and more</i>	Непознато <i>Unknown</i>	<i>Sex</i>	<i>Mother's age</i>
40–44	свега	184	48	57	53	14	12	-	<i>all</i>	40–44
	мушки	103	29	33	30	6	5	-	<i>male</i>	
	женски	81	19	24	23	8	7	-	<i>female</i>	
40	мушки	55	14	17	19	2	3	-	<i>male</i>	40
	женски	39	7	15	9	5	3	-	<i>female</i>	
41	мушки	19	4	7	6	2	-	-	<i>male</i>	41
	женски	20	4	5	7	1	3	-	<i>female</i>	
42	мушки	16	6	5	3	2	-	-	<i>male</i>	42
	женски	7	4	1	2	-	-	-	<i>female</i>	
43	мушки	10	4	3	2	-	1	-	<i>male</i>	43
	женски	9	3	3	2	1	-	-	<i>female</i>	
44	мушки	3	1	1	-	-	1	-	<i>male</i>	44
	женски	6	1	-	3	1	1	-	<i>female</i>	
45–49	свега	12	4	5	2	-	1	-	<i>all</i>	45–49
	мушки	5	1	2	1	-	1	-	<i>male</i>	
	женски	7	3	3	1	-	-	-	<i>female</i>	
45	мушки	2	1	-	1	-	-	-	<i>male</i>	45
	женски	4	2	1	1	-	-	-	<i>female</i>	
46	мушки	-	-	-	-	-	-	-	<i>male</i>	46
	женски	2	1	1	-	-	-	-	<i>female</i>	
47	мушки	1	-	1	-	-	-	-	<i>male</i>	47
	женски	-	-	-	-	-	-	-	<i>female</i>	
48	мушки	-	-	-	-	-	-	-	<i>male</i>	48
	женски	1	-	1	-	-	-	-	<i>female</i>	
49	мушки	2	-	1	-	-	1	-	<i>male</i>	49
	женски	-	-	-	-	-	-	-	<i>female</i>	
50+	свега	-	-	-	-	-	-	-	<i>all</i>	50+
	мушки	-	-	-	-	-	-	-	<i>male</i>	
	женски	-	-	-	-	-	-	-	<i>female</i>	

3.2. ЖИВОРОЂЕНИ ПРЕМА СТАРОСТИ МАЈКЕ И ОЦА И РЕДУ РОЂЕЊА У 2012.
 LIVE BIRTHS BY MOTHER'S AND FATHER'S AGE AND BIRTH ORDER IN 2012

Старост мајке	Ред рођења	Укупно <i>Total</i>	Старост оца <i>Father's age</i>										<i>Birth order</i>	<i>Mother's age</i>
			15–19	20–24	25–29	30–34	35–39	40–44	45–49	50–54	55+	непоз. <i>unk.</i>		
УКУПНО	свега	9 978	22	775	2 674	3 190	1 953	655	229	67	26	387	<i>all</i>	<i>TOTAL</i>
	прво	4 627	20	614	1 548	1 377	568	163	66	24	6	241	<i>first</i>	
	друго	3 729	2	141	961	1 322	882	230	92	14	8	77	<i>second</i>	
	треће	1 234	-	15	138	399	394	189	41	19	7	32	<i>third</i>	
	четврто	252	-	4	11	59	78	52	21	4	2	21	<i>fourth</i>	
	пето и више	92	-	1	2	21	21	17	8	6	3	13	<i>fifth and more</i>	
	непознато	44	-	-	14	12	10	4	1	-	-	3	<i>unknown</i>	
<15	прво	1	-	-	-	-	-	-	-	-	-	1	<i>first</i>	<15
	друго	-	-	-	-	-	-	-	-	-	-	-	<i>second</i>	
	треће	-	-	-	-	-	-	-	-	-	-	-	<i>third</i>	
	четврто	-	-	-	-	-	-	-	-	-	-	-	<i>fourth</i>	
	пето и више	-	-	-	-	-	-	-	-	-	-	-	<i>fifth and more</i>	
	непознато	-	-	-	-	-	-	-	-	-	-	-	<i>unknown</i>	
15–19	прво	401	15	175	108	37	9	2	-	1	-	54	<i>first</i>	15–19
	друго	45	1	10	15	6	2	-	-	-	-	11	<i>second</i>	
	треће	5	-	1	-	-	1	-	1	-	-	2	<i>third</i>	
	четврто	-	-	-	-	-	-	-	-	-	-	-	<i>fourth</i>	
	пето и више	-	-	-	-	-	-	-	-	-	-	-	<i>fifth and more</i>	
	непознато	1	-	-	1	-	-	-	-	-	-	-	<i>unknown</i>	
20–24	прво	1 362	5	358	613	253	55	14	4	-	-	60	<i>first</i>	20–24
	друго	708	-	97	377	150	47	16	2	1	1	17	<i>second</i>	
	треће	94	-	6	36	32	7	5	-	-	-	8	<i>third</i>	
	четврто	13	-	2	2	7	-	-	1	-	-	1	<i>fourth</i>	
	пето и више	1	-	-	1	-	-	-	-	-	-	-	<i>fifth and more</i>	
	непознато	1	-	-	-	1	-	-	-	-	-	-	<i>unknown</i>	
25–29	прво	1 674	-	73	700	646	153	30	4	2	-	66	<i>first</i>	25–29
	друго	1 364	1	30	472	596	210	24	7	2	2	20	<i>second</i>	
	треће	362	-	3	81	180	70	14	3	-	-	11	<i>third</i>	
	четврто	55	-	1	5	16	21	8	-	-	-	4	<i>fourth</i>	
	пето и више	17	-	-	-	11	2	1	2	-	-	1	<i>fifth and more</i>	
	непознато	33	-	-	13	8	7	2	1	-	-	2	<i>unknown</i>	
30–34	прво	868	-	7	119	410	230	43	19	6	2	32	<i>first</i>	30–34
	друго	1 147	-	4	91	512	417	81	21	2	1	18	<i>second</i>	
	треће	474	-	5	19	166	204	69	4	1	1	5	<i>third</i>	
	четврто	101	-	1	3	31	36	14	4	1	1	10	<i>fourth</i>	
	пето и више	36	-	1	-	8	13	7	2	1	2	2	<i>fifth and more</i>	
	непознато	4	-	-	-	2	-	1	-	-	-	1	<i>unknown</i>	

3.2. ЖИВОРОЂЕНИ ПРЕМА СТАРОСТИ МАЈКЕ И ОЦА И РЕДУ РОЂЕЊА У 2012.
LIVE BIRTHS BY MOTHER'S AND FATHER'S AGE AND BIRTH ORDER IN 2012

Старост мајке	Ред рођења	Укупно <i>Total</i>	Старост оца <i>Father's age</i>										<i>Birth order</i>	<i>Mother's age</i>
			15–19	20–24	25–29	30–34	35–39	40–44	45–49	50–54	55+	непоз. <i>unk.</i>		
35–39	прво	269	-	-	8	29	110	57	30	11	3	21	<i>first</i>	<i>35–39</i>
	друго	403	-	-	4	53	195	95	38	6	2	10	<i>second</i>	
	треће	244	-	-	2	21	106	77	21	11	1	5	<i>third</i>	
	четврто	69	-	-	1	5	18	26	12	2	-	5	<i>fourth</i>	
	пето и више	25	-	-	-	2	5	5	2	2	1	8	<i>fifth and more</i>	
	непознато	5	-	-	-	1	3	1	-	-	-	-	<i>unknown</i>	
40–44	прво	48	-	1	-	2	11	14	8	4	1	7	<i>first</i>	<i>40–44</i>
	друго	57	-	-	1	4	11	14	21	3	2	1	<i>second</i>	
	треће	53	-	-	-	-	6	24	11	6	5	1	<i>third</i>	
	четврто	14	-	-	-	-	3	4	4	1	1	1	<i>fourth</i>	
	пето и више	12	-	-	1	-	1	4	2	2	-	2	<i>fifth and more</i>	
	непознато	-	-	-	-	-	-	-	-	-	-	-	<i>unknown</i>	
45–49	прво	4	-	-	-	-	-	3	1	-	-	-	<i>first</i>	<i>45–49</i>
	друго	5	-	-	1	1	-	-	3	-	-	-	<i>second</i>	
	треће	2	-	-	-	-	-	-	1	1	-	-	<i>third</i>	
	четврто	-	-	-	-	-	-	-	-	-	-	-	<i>fourth</i>	
	пето и више	1	-	-	-	-	-	-	-	1	-	-	<i>fifth and more</i>	
	непознато	-	-	-	-	-	-	-	-	-	-	-	<i>unknown</i>	
50+	прво	-	-	-	-	-	-	-	-	-	-	-	<i>first</i>	<i>50+</i>
	друго	-	-	-	-	-	-	-	-	-	-	-	<i>second</i>	
	треће	-	-	-	-	-	-	-	-	-	-	-	<i>third</i>	
	четврто	-	-	-	-	-	-	-	-	-	-	-	<i>fourth</i>	
	пето и више	-	-	-	-	-	-	-	-	-	-	-	<i>fifth and more</i>	
	непознато	-	-	-	-	-	-	-	-	-	-	-	<i>unknown</i>	

3.3. ЖИВОРОЂЕНИ ПРЕМА СТАРОСТИ И БРАЧНОСТИ МАЈКЕ И РЕДУ РОЂЕЊА ДЈЕТЕТА У 2012.
LIVE BIRTHS BY MOTHER'S AGE AND MARITAL STATUS AND ORDER OF CHILDBIRTH IN 2012

Старост мајке	Брачност	Укупно <i>Total</i>	Прво <i>First</i>	Друго <i>Second</i>	Треће <i>Third</i>	Четврто <i>Fourth</i>	Пето и више <i>Fifth and more</i>	Непознато <i>Unknown</i>	<i>Marital status</i>	<i>Mother's age</i>
УКУПНО	Свега	9 978	4 627	3 729	1 234	252	92	44	<i>all</i>	<i>TOTAL</i>
	у браку	8 402	3 677	3 347	1 096	205	63	14	<i>married</i>	
	ван брака – родитељи живе заједно	1 097	664	291	102	23	15	2	<i>outside marriage – parents living together</i>	
	ван брака – родитељи не живе заједно	451	285	91	36	24	14	1	<i>outside marriage – parents not living together</i>	
	непознато	28	1	-	-	-	-	27	<i>unknown</i>	
<15	у браку	-	-	-	-	-	-	-	<i>married</i>	<15
	ван брака – родитељи живе заједно	-	-	-	-	-	-	-	<i>outside marriage – parents living together</i>	
	ван брака – родитељи не живе заједно	1	1	-	-	-	-	-	<i>outside marriage – parents not living together</i>	
	непознато	-	-	-	-	-	-	-	<i>unknown</i>	
15–19	у браку	240	218	21	1	-	-	-	<i>married</i>	15–19
	ван брака – родитељи живе заједно	137	122	13	2	-	-	-	<i>outside marriage – parents living together</i>	
	ван брака – родитељи не живе заједно	74	61	11	2	-	-	-	<i>outside marriage – parents not living together</i>	
	непознато	1	-	-	-	-	-	1	<i>unknown</i>	
20–24	у браку	1 795	1 098	619	69	8	1	-	<i>married</i>	20–24
	ван брака – родитељи живе заједно	288	196	71	17	4	-	-	<i>outside marriage – parents living together</i>	
	ван брака – родитељи не живе заједно	95	68	18	8	1	-	-	<i>outside marriage – parents not living together</i>	
	непознато	1	-	-	-	-	-	1	<i>unknown</i>	
25–29	у браку	3 056	1 411	1 256	320	44	12	13	<i>married</i>	25–29
	ван брака – родитељи живе заједно	307	181	85	29	7	3	2	<i>outside marriage – parents living together</i>	
	ван брака – родитељи не живе заједно	123	81	23	13	4	2	-	<i>outside marriage – parents not living together</i>	
	непознато	19	1	-	-	-	-	18	<i>unknown</i>	

3.3. ЖИВОРОЂЕНИ ПРЕМА СТАРОСТИ И БРАЧНОСТИ МАЈКЕ И РЕДУ РОЂЕЊА ДЈЕТЕТА У 2012.
LIVE BIRTHS BY MOTHER'S AGE AND MARITAL STATUS AND ORDER OF CHILDBIRTH IN 2012

LIVE BIRTHS BY MOTHER'S AGE AND MARITAL STATUS AND ORDER OF BIRTHBIRTH IN 2012

(наставак--continued)										
Старост мајке	Брачност	Укупно <i>Total</i>	Прво <i>First</i>	Друго <i>Second</i>	Треће <i>Third</i>	Четврто <i>Fourth</i>	Пето и више <i>Fifth and more</i>	Непознато <i>Unknown</i>	<i>Marital status</i>	<i>Mother's age</i>
30–34	у браку	2 331	728	1 049	442	82	29	1	<i>married</i>	<i>30–34</i>
	ван брака – родитељи живе заједно	215	101	76	26	7	5	-	<i>outside marriage – parents living together</i>	
	ван брака – родитељи не живе заједно	82	39	22	6	12	2	1	<i>outside marriage – parents not living together</i>	
	непознато	2	-	-	-	-	-	2	<i>unknown</i>	
35–39	у браку	829	191	349	219	58	12	-	<i>married</i>	<i>35–39</i>
	ван брака – родитељи живе заједно	121	53	39	19	5	5	-	<i>outside marriage – parents living together</i>	
	ван брака – родитељи не живе заједно	60	25	15	6	6	8	-	<i>outside marriage – parents not living together</i>	
	непознато	5	-	-	-	-	-	5	<i>unknown</i>	
40–44	у браку	142	30	48	43	13	8	-	<i>married</i>	<i>40–44</i>
	ван брака – родитељи живе заједно	26	8	7	9	-	2	-	<i>outside marriage – parents living together</i>	
	ван брака – родитељи не живе заједно	16	10	2	1	1	2	-	<i>outside marriage – parents not living together</i>	
	непознато	-	-	-	-	-	-	-	<i>unknown</i>	
45–49	у браку	9	1	5	2	-	1	-	<i>married</i>	<i>45–49</i>
	ван брака – родитељи живе заједно	3	3	-	-	-	-	-	<i>outside marriage – parents living together</i>	
	ван брака – родитељи не живе заједно	-	-	-	-	-	-	-	<i>outside marriage – parents not living together</i>	
	непознато	-	-	-	-	-	-	-	<i>unknown</i>	
50+	у браку	-	-	-	-	-	-	-	<i>married</i>	<i>50+</i>
	ван брака – родитељи живе заједно	-	-	-	-	-	-	-	<i>outside marriage – parents living together</i>	
	ван брака – родитељи не живе заједно	-	-	-	-	-	-	-	<i>outside marriage – parents not living together</i>	
	непознато	-	-	-	-	-	-	-	<i>unknown</i>	

3.4. ЖИВОРОЂЕНИ ПРЕМА МЈЕСТУ ПОРОЂАЈА, СТРУЧНОЈ ПОМОЋИ И БРАЧНОСТИ МАЈКЕ У 2012.
LIVE BIRTHS BY PLACE OF BIRTH, MEDICAL ASSISTANCE AND MARITAL STATUS OF MOTHER IN 2012

Брачност	Укупно <i>Total</i>	Мјесто порођаја <i>Place of birth</i>					<i>Marital status</i>
		здравствена установа <i>medical facility</i>	на другом мјесту уз помоћ <i>elsewhere with the assistance of</i>			непознато <i>unknown</i>	
			љекара <i>physician</i>	дипломиране бабице <i>graduate midwife</i>	другог лица <i>other person</i>		
УКУПНО	9 978	9 950	9	3	6	10	<i>TOTAL</i>
У браку	8 402	8 385	7	2	6	2	<i>Married</i>
Ван брака – родитељи живе заједно	1 097	1 095	2	-	-	-	<i>Outside marriage – parents living together</i>
Ван брака – родитељи не живе заједно	451	450	-	1	-	-	<i>Outside marriage – parents not living together</i>
Непознато	28	20	-	-	-	8	<i>Unknown</i>

3.5. ЖИВОРОЂЕНА БРАЧНА ДЈЕЦА ПРЕМА ТРАЈАЊУ БРАКА РОДИТЕЉА И РЕДУ БРАКА МАЈКЕ У 2012.
LIVE BIRTHS IN MARRIAGE BY DURATION OF MARRIAGE OF PARENTS AND ORDER OF MARRIAGE OF MOTHER IN 2012

Ред брака мајке	Укупно <i>Total</i>	Трајање брака родитеља <i>Duration of marriage of parents</i>											<i>Order of marriage of mother</i>
		<1	1	2	3	4	5–9	10–14	15–19	20–24	25+	непознато <i>unknown</i>	
Укупно	8 401	2 231	1 007	867	796	772	1 906	620	147	24	6	25	<i>Total</i>
Први	8 301	2 189	993	856	791	771	1 894	616	147	24	6	14	<i>First</i>
Други	82	40	14	10	3	1	10	4	-	-	-	-	<i>Second</i>
Трећи и више	-	-	-	-	-	-	-	-	-	-	-	-	<i>Third and more</i>
Непознато	18	2	-	1	2	-	2	-	-	-	-	11	<i>Unknown</i>

3.6. ЖИВОРОЂЕНИ, ВАНБРАЧНИ ПРЕМА СТАРОСТИ МАЈКЕ И РЕДУ РОЂЕЊА У 2012.
LIVE BIRTHS OUTSIDE MARRIAGE BY MOTHER'S AGE AND BIRTH ORDER IN 2012

Старост мајке	Укупно <i>Total</i>	Прво <i>First</i>	Друго <i>Second</i>	Треће <i>Third</i>	Четврто <i>Fourth</i>	Пето и више <i>Fifth and more</i>	Непознато <i>Unknown</i>	Mother's age
УКУПНО	1 548	949	382	138	47	29	3	TOTAL
<15	1	1	-	-	-	-	-	<15
15–19	211	183	24	4	-	-	-	15–19
20–24	383	264	89	25	5	-	-	20–24
25–29	430	262	108	42	11	5	2	25–29
30–34	297	140	98	32	19	7	1	30–34
35–39	181	78	54	25	11	13	-	35–39
40–44	42	18	9	10	1	4	-	40–44
45–49	3	3	-	-	-	-	-	45–49
50+	-	-	-	-	-	-	-	50+

3.7. ЖИВОРОЂЕНИ ПРЕМА ШКОЛСКОЈ СПРЕМИ МАЈКЕ И ОЦА У 2012.
LIVE BIRTHS BY EDUCATIONAL ATTAINMENT OF MOTHER AND FATHER IN 2012

Школска спрема мајке <i>Educational attainment of mother</i>	Укупно <i>Total</i>	Школска спрема оца <i>Educational attainment of father</i>								
		без школе <i>without education</i>	непотпуна основна школа <i>incomplete basic school</i>	основна школа <i>basic school</i>	средња школа <i>secondary school</i>	виша школа <i>non-university high school</i>	висока школа <i>university degree</i>	магистериј <i>master's degree</i>	докторат <i>doctorate</i>	непозн. <i>unknown</i>
УКУПНО <i>TOTAL</i>	9 978	27	45	765	6 880	224	1 369	37	14	617
Без школе <i>Without education</i>	48	17	5	10	9	-	-	-	-	7
Непотпуна основна школа <i>Incomplete basic school</i>	65	1	14	20	11	-	-	-	-	19
Основна школа <i>Basic school</i>	1 062	2	16	364	559	2	4	-	-	115
Средња школа <i>Secondary school</i>	6 425	4	10	354	5 256	109	406	7	-	279
Виша школа <i>Non-university high school</i>	302	-	-	6	199	34	58	1	-	4
Висока школа <i>University degree</i>	1 887	3	-	11	830	78	877	26	11	51
Магистериј <i>Master's degree</i>	38	-	-	-	11	1	20	2	3	1
Докторат <i>Doctorate</i>	8	-	-	-	3	-	4	1	-	-
Непознато <i>Unknown</i>	143	-	-	-	2	-	-	-	-	141

3.8. ЖИВОРОЂЕНИ ПРЕМА АКТИВНОСТИ МАЈКЕ И ОЦА У 2012.
LIVE BIRTHS BY MOTHER'S AND FATHER'S ACTIVITY IN 2012

Активност мајке <i>Mother's activity</i>	Укупно <i>Total</i>	Активност оца <i>Father's activity</i>					
		активно лице које обавља занимање <i>active person who performs an occupation</i>	активно лице које не обавља занимање <i>active person who does not perform an occupation</i>	лица с личним приходом <i>persons with their own income</i>	издржавана лица <i>dependents</i>	лице на раду или боравку у иностранству <i>persons working or residing in foreign countries</i>	непознато <i>unknown</i>
УКУПНО <i>TOTAL</i>	9 978	6 718	2 324	102	83	167	584
Активно лице које обавља занимање <i>Active person who performs an occupation</i>	4 585	3 697	603	52	31	13	189
Активно лице које не обавља занимање <i>Active person who does not perform an occupation</i>	4 796	2 806	1 669	46	12	19	244
Лица с личним приходом <i>Persons with their own income</i>	19	12	5	2	-	-	-
Издржавана лица <i>Dependents</i>	328	200	47	2	40	1	38
Лице на раду или боравку у иностранству <i>Persons working or residing in foreign countries</i>	138	1	-	-	-	131	6
Непознато <i>Unknown</i>	112	2	-	-	-	3	107

3.9. ЖИВОРОЂЕНИ ПРЕМА НАЦИОНАЛНОЈ ПРИПАДНОСТИ МАЈКЕ И РЕДУ РОЂЕЊА ДЈЕТЕТА У 2012.
LIVE BIRTHS BY MOTHER'S ETHNICITY AND ORDER OF CHILDBIRTH IN 2012

Национална припадност мајке	Укупно <i>Total</i>	Прво <i>First</i>	Друго <i>Second</i>	Треће <i>Third</i>	Четврто <i>Fourth</i>	Пето и више <i>Fifth and more</i>	Непознато <i>Unknown</i>	<i>Mother's ethnicity</i>
УКУПНО	9 978	4 627	3 729	1 234	252	92	44	<i>TOTAL</i>
Бошњаци	718	281	278	108	38	13	-	<i>Bosniacs</i>
Срби	8 761	4 125	3 301	1 072	191	57	15	<i>Serbs</i>
Хрвати	51	19	22	7	2	1	-	<i>Croats</i>
Роми	81	32	19	10	7	11	2	<i>Roma</i>
Украјинци	9	1	6	1	-	1	-	<i>Ukrainians</i>
Остали	24	9	10	3	2	-	-	<i>Others</i>
Непознато	334	160	93	33	12	9	27	<i>Unknown</i>

3.10. МРТВОРОЂЕНИ ПРЕМА ПОЛУ, РЕДУ РОЂЕЊА И СТАРОСТИ МАЈКЕ У 2012.
STILL BIRTHS BY SEX, BIRTH ORDER AND MOTHER'S AGE IN 2012

Старост мајке	Пол	Укупно <i>Total</i>	Прво <i>First</i>	Друго <i>Second</i>	Треће <i>Third</i>	Четврто <i>Fourth</i>	Пето и више <i>Fifth and more</i>	<i>Sex</i>	<i>Mother's age</i>
УКУПНО	свега	38	19	12	2	3	2	<i>all</i>	<i>TOTAL</i>
	мушки	24	12	6	1	3	2	<i>male</i>	
	женски	14	7	6	1	-	-	<i>female</i>	
15-24	мушки	5	3	2	-	-	-	<i>male</i>	<i>15-24</i>
	женски	4	1	3	-	-	-	<i>female</i>	
25-34	мушки	12	7	2	1	1	1	<i>male</i>	<i>25-34</i>
	женски	8	6	1	1	-	-	<i>female</i>	
35+	мушки	7	2	2	-	2	1	<i>male</i>	<i>35+</i>
	женски	2	-	2	-	-	-	<i>female</i>	

УМИРАЊА
DEATHS

3.11. УМРЛИ ПРЕМА ПОЛУ И СТАРОСТИ У 2012.
DEATHS BY SEX AND AGE IN 2012

Старост Age	Укупно Total	Мушки Male	Женски Female
УКУПНО TOTAL	13 796	7 064	6 732
Одојче Infant	37	25	12
1–4	8	8	-
1	4	4	-
2	3	3	-
3	1	1	-
4	-	-	-
5–9	3	3	-
5	-	-	-
6	1	1	-
7	-	-	-
8	1	1	-
9	1	1	-
10–14	6	4	2
10	-	-	-
11	1	1	-
12	-	-	-
13	1	1	-
14	4	2	2
15–19	24	18	6
15	4	4	-
16	3	3	-
17	6	4	2
18	7	4	3
19	4	3	1
20–24	41	35	6
20	9	6	3
21	7	7	-
22	5	3	2
23	11	10	1
24	9	9	-
25–29	46	38	8
25	9	8	1
26	12	10	2
27	7	5	2
28	11	9	2
29	7	6	1

3.11. УМРЛИ ПРЕМА ПОЛУ И СТАРОСТИ У 2012.
DEATHS BY SEX AND AGE IN 2012

(наставак--continued)

Старост Age	Укупно Total	Мушки Male	Женски Female
30-34	58	37	21
30	10	8	2
31	14	8	6
32	14	8	6
33	12	7	5
34	8	6	2
35-39	71	43	28
35	11	6	5
36	14	7	7
37	14	11	3
38	17	12	5
39	15	7	8
40-44	125	89	36
40	17	13	4
41	23	18	5
42	21	14	7
43	32	24	8
44	32	20	12
45-49	236	171	65
45	35	22	13
46	35	25	10
47	48	37	11
48	54	42	12
49	64	45	19
50-54	465	326	139
50	82	55	27
51	81	59	22
52	82	63	19
53	104	75	29
54	116	74	42
55-59	827	565	262
55	136	90	46
56	148	103	45
57	181	118	63
58	153	107	46
59	209	147	62
60-64	1 013	706	307
60	185	143	42
61	195	120	75
62	216	144	72
63	212	148	64
64	205	151	54
65-69	1 089	685	404
65	228	150	78
66	211	145	66
67	191	112	79
68	238	138	100
69	221	140	81

3.11. УМРЛИ ПРЕМА ПОЛУ И СТАРОСТИ У 2012.
DEATHS BY SEX AND AGE IN 2012

(наставак—continued)

Старост Age	Укупно Total	Мушки Male	Женски Female
70–74	2 046	1 119	927
70	323	190	133
71	357	208	149
72	394	213	181
73	461	262	199
74	511	246	265
75–79	2 966	1 392	1 574
75	577	298	279
76	579	274	305
77	583	272	311
78	632	280	352
79	595	268	327
80–84	2 768	1 161	1 607
80	624	280	344
81	568	223	345
82	550	241	309
83	520	214	306
84	506	203	303
85+	1 967	639	1 328

3.12. УМРЛИ ПРЕМА ПОЛУ, СТАРОСТИ И НАЦИОНАЛНОЈ ПРИПАДНОСТИ У 2012.
DEATHS BY SEX, AGE AND ETHNICITY IN 2012

Националност	Пол	Укупно <i>Total</i>	<1	1–4	5–9	10–19	20–34	35–49	50–54	55–59	60–64	65+	Sex	Ethnicity
УКУПНО	свега	13 796	37	8	3	30	145	432	465	827	1 013	10 836	<i>all</i>	<i>TOTAL</i>
	мушки	7 064	25	8	3	22	110	303	326	565	706	4 996	<i>male</i>	
	женски	6 732	12	-	-	8	35	129	139	262	307	5 840	<i>female</i>	
Бошњаци	мушки	446	5	2	-	2	7	21	12	25	45	327	<i>male</i>	<i>Bosniacs</i>
	женски	424	1	-	-	-	3	6	15	17	25	357	<i>female</i>	
Срби	мушки	5 883	16	5	2	18	92	244	291	477	577	4 161	<i>male</i>	<i>Serbs</i>
	женски	5 508	7	-	-	7	26	106	111	215	245	4 791	<i>female</i>	
Хрвати	мушки	93	-	-	-	-	-	1	3	4	7	78	<i>male</i>	<i>Croats</i>
	женски	145	-	-	-	-	-	2	3	4	6	130	<i>female</i>	
Остали	мушки	34	-	-	-	-	1	4	1	4	3	21	<i>male</i>	<i>Others</i>
	женски	34	-	-	-	-	-	1	1	2	4	26	<i>female</i>	
Непознато	мушки	608	4	1	1	2	10	33	19	55	74	409	<i>male</i>	<i>Unknown</i>
	женски	621	4	-	-	1	6	14	9	24	27	536	<i>female</i>	

3.13. УМРЛИ ПРЕМА ПОЛУ, СТАРОСТИ И БРАЧНОМ СТАЊУ У 2012.
DEATHS BY SEX, AGE AND MARITAL STATUS IN 2012

Старост	Пол	Укупно <i>Total</i>	Неожењен Неудата <i>Single</i>	Ожењен Удата <i>Married</i>	Удовац Удовица <i>Widower Widow</i>	Разведен Разведена <i>Divorced</i>	Ванбрачна заједница <i>Common-law marriage</i>	Непознато <i>Unknown</i>	Sex	Age
УКУПНО	Свега	13 796	1 197	6 077	508	5 901	9	104	<i>all</i>	<i>TOTAL</i>
	мушки	7 064	675	4 295	254	1 788	3	49	<i>male</i>	
	женски	6 732	522	1 782	254	4 113	6	55	<i>female</i>	
Одојче	мушки	25	25	-	-	-	-	-	<i>male</i>	<i>Infant</i>
	женски	12	12	-	-	-	-	-	<i>female</i>	
1–4	мушки	8	8	-	-	-	-	-	<i>male</i>	<i>1–4</i>
	женски	-	-	-	-	-	-	-	<i>female</i>	
5–9	мушки	3	3	-	-	-	-	-	<i>male</i>	<i>5–9</i>
	женски	-	-	-	-	-	-	-	<i>female</i>	
10–14	мушки	4	4	-	-	-	-	-	<i>male</i>	<i>10–14</i>
	женски	2	2	-	-	-	-	-	<i>female</i>	
15–19	мушки	18	18	-	-	-	-	-	<i>male</i>	<i>15–19</i>
	женски	6	6	-	-	-	-	-	<i>female</i>	
20–24	мушки	35	33	2	-	-	-	-	<i>male</i>	<i>20–24</i>
	женски	6	4	1	1	-	-	-	<i>female</i>	

3.13. УМРЛИ ПРЕМА ПОЛУ, СТАРОСТИ И БРАЧНОМ СТАЊУ У 2012.
DEATHS BY SEX, AGE AND MARITAL STATUS IN 2012

(наставак—continued)

Старост	Пол	Укупно <i>Total</i>	Неожењен Неудата <i>Single</i>	Ожењен Удата <i>Married</i>	Удовац Удовица <i>Widower Widow</i>	Разведен Разведена <i>Divorced</i>	Ванбрачна заједница <i>Common-law marriage</i>	Непознато <i>Unknown</i>	<i>Sex</i>	<i>Age</i>
25–29	мушки	38	30	8	-	-	-	-	male	25–29
	женски	8	3	3	2	-	-	-	female	
30–34	мушки	37	24	12	1	-	-	-	male	30–34
	женски	21	6	13	1	-	1	-	female	
35–39	мушки	43	18	22	2	1	-	-	male	35–39
	женски	28	8	19	-	1	-	-	female	
40–44	мушки	89	41	43	5	-	-	-	male	40–44
	женски	36	9	22	4	1	-	-	female	
45–49	мушки	171	52	103	13	2	1	-	male	45–49
	женски	65	9	38	5	12	1	-	female	
50–54	мушки	326	87	200	29	10	-	-	male	50–54
	женски	139	13	96	9	21	-	-	female	
55–59	мушки	565	100	403	36	24	-	2	male	55–59
	женски	262	27	171	13	48	1	2	female	
60–64	мушки	706	72	538	38	52	-	6	male	60–64
	женски	307	29	174	18	81	-	5	female	
65–69	мушки	685	43	503	31	99	1	8	male	65–69
	женски	404	31	183	19	166	1	4	female	
70–74	мушки	1 119	48	790	39	238	-	4	male	70–74
	женски	927	76	301	30	508	-	12	female	
75–79	мушки	1 392	35	873	33	436	1	14	male	75–79
	женски	1 574	107	419	59	973	-	16	female	
80–84	мушки	1 161	28	579	15	528	-	11	male	80–84
	женски	1 607	104	254	61	1 175	1	12	female	
85+	мушки	639	6	219	12	398	-	4	male	85+
	женски	1 328	76	88	32	1 127	1	4	female	

3.14. УМРЛИ ПРЕМА ПОЛУ, СТАРОСТИ И ШКОЛСКОЈ СПРЕМИ У 2012.
DEATHS BY SEX, AGE AND EDUCATIONAL ATTAINMENT IN 2012

Старост	Пол	Укупно <i>Total</i>	Без школе <i>Without education</i>	Непотпуна основна школа <i>Incomplete basic school</i>	Основна школа <i>Basic school</i>	Средња школа <i>Secondary school</i>	Виша школа <i>Non- university high school</i>	Висока школа <i>University degree</i>	Магистериј <i>Master's degree</i>	Докторат <i>Doctorate</i>	Непоз. <i>Unkn.</i>	Sex	Age
УКУПНО	свега	13 796	4 234	3 007	633	2 632	2 809	233	239	7	2	<i>all</i>	<i>TOTAL</i>
	мушки	7 064	1 055	1 382	321	1 732	2 188	183	196	5	2	<i>male</i>	
	женски	6 732	3 179	1 625	312	900	621	50	43	2	-	<i>female</i>	
<15	мушки	40	37	3	-	-	-	-	-	-	-	<i>male</i>	<i><15</i>
	женски	14	13	1	-	-	-	-	-	-	-	<i>female</i>	
15-19	мушки	18	-	1	1	11	5	-	-	-	-	<i>male</i>	<i>15-19</i>
	женски	6	1	-	-	2	3	-	-	-	-	<i>female</i>	
20-24	мушки	35	1	-	2	5	25	-	2	-	-	<i>male</i>	<i>20-24</i>
	женски	6	-	1	-	-	5	-	-	-	-	<i>female</i>	
25-29	мушки	38	3	3	3	2	25	1	1	-	-	<i>male</i>	<i>25-29</i>
	женски	8	1	1	-	1	3	-	2	-	-	<i>female</i>	
30-34	мушки	37	-	2	3	9	21	1	1	-	-	<i>male</i>	<i>30-34</i>
	женски	21	3	1	1	3	10	-	2	1	-	<i>female</i>	
35-39	мушки	43	4	-	2	11	23	1	2	-	-	<i>male</i>	<i>35-39</i>
	женски	28	3	1	3	3	15	1	1	1	-	<i>female</i>	
40-44	мушки	89	8	2	3	16	54	1	5	-	-	<i>male</i>	<i>40-44</i>
	женски	36	2	3	1	8	20	-	2	-	-	<i>female</i>	
45-49	мушки	171	4	7	6	44	102	3	4	1	-	<i>male</i>	<i>45-49</i>
	женски	65	8	3	6	16	29	1	2	-	-	<i>female</i>	
50-54	мушки	326	13	15	14	66	202	7	8	-	1	<i>male</i>	<i>50-54</i>
	женски	139	9	8	5	32	76	4	5	-	-	<i>female</i>	
55-59	мушки	565	20	39	20	135	323	10	18	-	-	<i>male</i>	<i>55-59</i>
	женски	262	21	22	12	91	98	9	9	-	-	<i>female</i>	
60-64	мушки	706	29	73	39	209	297	25	34	-	-	<i>male</i>	<i>60-64</i>
	женски	307	42	57	11	106	78	8	5	-	-	<i>female</i>	
65-69	мушки	685	46	113	34	202	230	29	29	2	-	<i>male</i>	<i>65-69</i>
	женски	404	106	124	9	106	45	8	6	-	-	<i>female</i>	
70-74	мушки	1 119	149	237	53	344	282	24	28	1	1	<i>male</i>	<i>70-74</i>
	женски	927	351	292	44	159	72	7	2	-	-	<i>female</i>	
75-79	мушки	1 392	230	380	63	336	321	31	31	-	-	<i>male</i>	<i>75-79</i>
	женски	1 574	747	476	77	186	78	6	4	-	-	<i>female</i>	
80-84	мушки	1 161	294	324	44	239	203	33	23	1	-	<i>male</i>	<i>80-84</i>
	женски	1 607	948	397	74	125	58	4	1	-	-	<i>female</i>	
85+	мушки	639	217	183	34	103	75	17	10	-	-	<i>male</i>	<i>85+</i>
	женски	1 328	924	238	69	62	31	2	2	-	-	<i>female</i>	

3.15. УМРЛИ ПРЕМА ПОЛУ, СТАРОСТИ И АКТИВНОСТИ У 2012.
DEATHS BY SEX, AGE AND ACTIVITY IN 2012

Старост	Пол	Укупно	Активно лице које обавља занимање <i>Active person who performs an occupation</i>	Активно лице које не обавља занимање <i>Active person who does not perform an occupation</i>	Лице с личним приходом <i>Persons with their own income</i>	Изддржавана лица <i>Dependents</i>	Лице на раду или боравку у иностранству <i>Persons working or residing in foreign countries</i>	Непознато <i>Unknown</i>	Sex	Age
УКУПНО	свега	13 796	2 524	846	8 897	1 119	18	392	<i>all</i>	<i>TOTAL</i>
	мушки	7 064	714	572	5 178	370	16	214	<i>male</i>	
	женски	6 732	1 810	274	3 719	749	2	178	<i>female</i>	
<15	мушки	40	-	1	-	39	-	-	<i>male</i>	<i><15</i>
	женски	14	-	-	-	14	-	-	<i>female</i>	
15–19	мушки	18	1	3	1	13	-	-	<i>male</i>	<i>15–19</i>
	женски	6	-	1	-	5	-	-	<i>female</i>	
20–24	мушки	35	4	18	2	8	-	3	<i>male</i>	<i>20–24</i>
	женски	6	1	2	-	2	-	1	<i>female</i>	
25–29	мушки	38	8	18	2	5	1	4	<i>male</i>	<i>25–29</i>
	женски	8	2	4	-	2	-	-	<i>female</i>	
30–34	мушки	37	10	19	1	2	-	5	<i>male</i>	<i>30–34</i>
	женски	21	7	11	-	2	-	1	<i>female</i>	
35–39	мушки	43	9	18	9	4	-	3	<i>male</i>	<i>35–39</i>
	женски	28	16	5	3	1	-	3	<i>female</i>	
40–44	мушки	89	34	34	8	7	-	6	<i>male</i>	<i>40–44</i>
	женски	36	20	6	5	4	-	1	<i>female</i>	
45–49	мушки	171	65	51	40	4	2	9	<i>male</i>	<i>45–49</i>
	женски	65	24	15	14	5	-	7	<i>female</i>	
50–54	мушки	326	110	90	91	15	1	19	<i>male</i>	<i>50–54</i>
	женски	139	63	31	32	6	-	7	<i>female</i>	
55–59	мушки	565	115	134	278	13	4	21	<i>male</i>	<i>55–59</i>
	женски	262	111	29	99	11	-	12	<i>female</i>	
60–64	мушки	706	92	80	488	15	4	27	<i>male</i>	<i>60–64</i>
	женски	307	107	15	159	17	1	8	<i>female</i>	
65–69	мушки	685	33	22	593	12	3	22	<i>male</i>	<i>65–69</i>
	женски	404	140	22	204	29	-	9	<i>female</i>	
70–74	мушки	1 119	58	26	986	25	-	24	<i>male</i>	<i>70–74</i>
	женски	927	291	25	505	81	-	25	<i>female</i>	
75–79	мушки	1 392	79	28	1 198	60	1	26	<i>male</i>	<i>75–79</i>
	женски	1 574	463	33	882	157	1	38	<i>female</i>	
80–84	мушки	1 161	68	24	966	75	-	28	<i>male</i>	<i>80–84</i>
	женски	1 607	336	38	996	199	-	38	<i>female</i>	
85+	мушки	639	28	6	515	73	-	17	<i>male</i>	<i>85+</i>
	женски	1 328	229	37	820	214	-	28	<i>female</i>	

3.16. УМРЛИ ПРЕМА ПОЛУ, СТАРОСТИ И УЗРОКУ СМРТИ У 2012.
DEATHS BY SEX, AGE AND CAUSE OF DEATH IN 2012

Узрок смрти	Пол	Укупно Total	<1	1–4	5–9	10–14	15–19	20–24	25–29	30–34	35–39	40–44
УКУПНО	свега	13 796	37	8	3	6	24	41	46	58	71	125
	мушки	7 064	25	8	3	4	18	35	38	37	43	89
	женски	6 732	12	-	-	2	6	6	8	21	28	36
A00–B99												
Инфективне и паразитарне болести	мушки	69	-	2	-	-	-	-	-	1	1	1
	женски	66	-	-	-	-	-	-	-	-	-	-
C00–D48												
Неоплазме	мушки	1 754	-	-	-	1	1	3	3	4	9	15
	женски	1 183	-	-	-	-	-	2	3	8	10	18
D50–D89												
Друге болести крви и крвотворних органа и неки поремећаји имуног система	мушки	9	-	-	-	-	1	-	-	-	1	-
	женски	6	-	-	-	-	-	-	-	1	-	-
E00–E88												
Болести жлијезда са унутрашњим лучењем, исхране и метаболизма	мушки	211	-	-	-	-	1	-	1	-	-	1
	женски	350	-	-	-	-	-	-	-	-	2	-
F00–F99												
Душевни поремећаји и поремећаји понашања	мушки	46	-	-	-	-	-	-	-	2	-	1
	женски	12	-	-	-	-	-	-	-	-	-	-
G00–G99												
Болести нервног система	мушки	105	-	-	-	1	2	3	-	1	2	2
	женски	102	-	-	-	-	2	-	-	2	1	-
I00–I99												
Болести циркулаторног система	мушки	3 515	-	1	-	-	2	-	7	9	8	33
	женски	4 109	-	-	-	1	-	1	1	3	7	12
J00–J98												
Болести респираторног система	мушки	263	-	-	-	-	-	-	2	-	-	2
	женски	161	-	-	-	-	-	-	-	-	-	2
K00–K92												
Болести дигестивног система	мушки	248	-	-	-	-	-	-	2	-	3	-
	женски	145	-	-	-	-	-	-	1	-	-	-
L00–L98												
Болести коже и поткожног ткива	мушки	3	-	-	-	-	-	-	-	-	-	-
	женски	1	-	-	-	-	-	-	-	-	-	-
M00–M99												
Болести мишићно-коштаног система и везивног ткива	мушки	4	-	-	-	-	-	-	-	-	-	-
	женски	12	-	-	-	-	-	-	-	-	-	-
N00–N98												
Болести генитоуринарног система	мушки	116	-	1	-	-	-	-	-	-	1	1
	женски	120	-	-	-	-	-	-	-	1	-	1
O00–O99												
Трудноћа, порођај и бабиње	мушки	-	-	-	-	-	-	-	-	-	-	-
	женски	-	-	-	-	-	-	-	-	-	-	-

45-49	50-54	55-59	60-64	65-69	70-74	75-79	80-84	85+	Непознато Unknown	Sex	Cause of death
236	465	827	1 013	1 089	2 046	2 966	2 768	1 967	-	all	TOTAL
171	326	565	706	685	1 119	1 392	1 161	639	-	male	
65	139	262	307	404	927	1 574	1 607	1 328	-	female	
											A00-B99
3	4	8	8	11	4	13	11	2	-	male	Infectious and parasitic diseases
2	1	9	4	4	13	22	8	3	-	female	
											C00-D48
54	110	209	280	220	301	306	185	53	-	male	Neoplasms
28	68	132	123	128	218	247	129	69	-	female	
											D50-D89
-	1	-	-	-	2	2	1	1	-	male	Diseases of the blood and blood forming
-	-	-	1	-	2	-	2	-	-	female	organs and certain disorders involving the
											immune mechanism
											E00-E88
-	8	19	26	25	48	43	29	10	-	male	Endocrine, nutritional and metabolic
1	4	8	25	27	74	93	79	37	-	female	diseases
											F00-F99
2	5	5	6	5	1	10	7	2	-	male	Mental and behavioural disorders
-	1	1	-	-	3	1	3	3	-	female	
											G00-G99
-	3	9	6	6	12	23	20	15	-	male	Diseases of the nervous system
2	4	3	2	4	11	24	29	18	-	female	
											I00-I99
50	114	196	274	289	591	772	696	473	-	male	Diseases of the circulatory system
17	40	67	111	198	504	984	1 149	1 014	-	female	
											J00-J98
3	4	15	15	24	46	63	72	17	-	male	Diseases of the respiratory system
2	3	4	6	7	17	45	44	31	-	female	
											K00-K92
15	20	31	29	30	42	34	33	9	-	male	Diseases of the digestive system
3	3	9	9	6	21	36	36	21	-	female	
											L00-L98
-	-	-	1	-	-	1	1	-	-	male	Diseases of the skin and subcutaneous
-	-	-	-	-	-	-	1	-	-	female	tissue
											M00-M99
-	-	-	-	1	1	-	2	-	-	male	Diseases of the musculoskeletal system
-	-	2	1	2	1	5	-	1	-	female	and connective tissue
											N00-N98
2	5	9	6	12	23	31	17	8	-	male	Diseases of the genitourinary system
1	1	6	3	6	15	36	38	12	-	female	
											O00-O99
-	-	-	-	-	-	-	-	-	-	male	Pregnancy, childbirth and the puerperium
-	-	-	-	-	-	-	-	-	-	female	

3.16. УМРЛИ ПРЕМА ПОЛУ, СТАРОСТИ И УЗРОКУ СМРТИ У 2012.
DEATHS BY SEX, AGE AND CAUSE OF DEATH IN 2012

Узрок смрти	Пол	Укупно Total	<1	1–4	5–9	10–14	15–19	20–24	25–29	30–34	35–39	40–44
P00–P96												
Одређена стања настала у перинаталном периоду	мушки	19	19	-	-	-	-	-	-	-	-	-
	женски	11	11	-	-	-	-	-	-	-	-	-
Q00–Q99												
Конгениталне аномалије, деформације и хромосомне ненормалности	мушки	5	3	-	-	-	-	-	1	1	-	-
	женски	1	-	-	-	-	-	-	1	-	-	-
R00–R99												
Симптоми, знакови и ненормални клинички и лабораторијски налази, неклассификовани на другом мјесту	мушки	277	3	2	-	-	-	2	3	4	4	8
	женски	335	1	-	-	-	-	-	-	2	3	2
S00–T98												
Повреде, тровања и посљедице дјеловања спољних фактора	мушки	420	-	2	3	2	11	27	19	15	14	25
	женски	118	-	-	-	1	4	3	2	4	5	1

(наставак—continued)

45–49	50–54	55–59	60–64	65–69	70–74	75–79	80–84	85+	Непознато Unknown	Sex	Cause of death
-	-	-	-	-	-	-	-	-	-	male	P00–P96 Certain conditions originating in the perinatal period
-	-	-	-	-	-	-	-	-	-	female	
-	-	-	-	-	-	-	-	-	-	male	Q00–Q99 Congenital malformations, deformations and chromosomal abnormalities
-	-	-	-	-	-	-	-	-	-	female	
9	13	20	22	27	22	47	51	40	-	male	R00–R99 Symptoms, signs and abnormal clinical and laboratory findings, not elsewhere classified
4	5	9	10	14	34	62	79	110	-	female	
33	39	44	33	35	26	47	36	9	-	male	S00–T98 Injuries, poisoning and consequences of external causes
5	9	12	12	8	14	19	10	9	-	female	

3.17. УМРЛИ ПРЕМА ПОЛУ, ШКОЛСКОЈ СПРЕМИ И УЗРОКУ СМРТИ У 2012.
DEATHS BY SEX, EDUCATIONAL ATTAINMENT AND CAUSE OF DEATH IN 2012

Узрок смрти	Пол	Укупно <i>Total</i>	Без школе <i>Without education</i>	Непотпуна основна школа <i>Incomplete basic school</i>	Основна школа <i>Basic school</i>	Средња школа <i>Secondary school</i>
УКУПНО	свега	13 796	4 234	3 007	2 632	2 809
	мушки	7 064	1 055	1 382	1 732	2 188
	женски	6 732	3 179	1 625	900	621
A00–B99						
Инфективне и паразитне болести	мушки	69	10	12	19	24
	женски	66	24	21	11	10
C00–D48						
Неоплазме	мушки	1 754	135	318	469	660
	женски	1 183	338	284	232	239
D50–D89						
Болести крви и крвотворних органа и неки поремећаји имуног система	мушки	9	2	3	4	-
	женски	6	2	1	2	1
E00–E88						
Болести жлијезда са унутрашњим лучењем, исхране и метаболизма	мушки	211	21	35	51	83
	женски	350	140	95	67	35
F00–F99						
Душевни поремећаји и поремећаји понашања	мушки	46	11	8	10	15
	женски	12	6	2	2	1
G00–G99						
Болести нервног система	мушки	105	14	12	33	29
	женски	102	45	23	17	10
I00–I99						
Болести циркулаторног система	мушки	3 515	635	791	840	913
	женски	4 109	2 202	999	468	228
J00–J98						
Болести респираторног система	мушки	263	57	54	78	52
	женски	161	85	45	11	11
K00–K92						
Болести дигестивног система	мушки	248	32	37	48	108
	женски	145	65	37	18	19
L00–L98						
Болести коже и поткожног ткива	мушки	3	1	-	1	1
	женски	1	1	-	-	-
M00–M99						
Болести мишићно-коштаног система и везивног ткива	мушки	4	2	-	1	-
	женски	12	6	3	2	1
N00–N98						
Болести генитоуринарног система	мушки	116	22	18	21	40
	женски	120	47	35	18	13
O00–O99						
Трудноћа, порођај и бабиње	мушки	-	-	-	-	-
	женски	-	-	-	-	-

Виша школа <i>Non-university high school</i>	Висока школа <i>University degree</i>	Магистериј <i>Master's degree</i>	Докторат <i>Doctorate</i>	Непознато <i>Unknown</i>	Sex	Cause of death
233	239	7	2	633	<i>all</i>	<i>TOTAL</i>
183	196	5	2	321	<i>male</i>	
50	43	2	-	312	<i>female</i>	
						<i>A00–B99</i>
1	3	-	-	-	<i>male</i>	<i>Infectious and parasitic diseases</i>
-	-	-	-	-	<i>female</i>	
						<i>C00–D48</i>
37	59	1	1	74	<i>male</i>	<i>Neoplasms</i>
18	23	1	-	48	<i>female</i>	
						<i>D50–D89</i>
-	-	-	-	-	<i>male</i>	<i>Diseases of the blood and blood forming organs and</i>
-	-	-	-	-	<i>female</i>	<i>certain disorders involving the immune mechanism</i>
						<i>E00–E88</i>
8	7	-	-	6	<i>male</i>	<i>Endocrine, nutritional and metabolic diseases</i>
2	2	-	-	9	<i>female</i>	
						<i>F00–F99</i>
-	1	-	-	1	<i>male</i>	<i>Mental and behavioural disorders</i>
-	-	-	-	1	<i>female</i>	
						<i>G00–G99</i>
6	5	-	-	6	<i>male</i>	<i>Diseases of the nervous system</i>
2	-	-	-	5	<i>female</i>	
						<i>I00–I99</i>
100	83	4	-	149	<i>male</i>	<i>Diseases of the circulatory system</i>
20	13	1	-	178	<i>female</i>	
						<i>J00–J98</i>
6	9	-	-	7	<i>male</i>	<i>Diseases of the respiratory system</i>
2	3	-	-	4	<i>female</i>	
						<i>K00–K92</i>
10	7	-	-	6	<i>male</i>	<i>Diseases of the digestive system</i>
1	1	-	-	4	<i>female</i>	
						<i>L00–L98</i>
-	-	-	-	-	<i>male</i>	<i>Diseases of the skin and subcutaneous tissue</i>
-	-	-	-	-	<i>female</i>	
						<i>M00–M99</i>
-	1	-	-	-	<i>male</i>	<i>Diseases of the musculoskeletal system and</i>
-	-	-	-	-	<i>female</i>	<i>connective tissue</i>
						<i>N00–N98</i>
6	5	-	1	3	<i>male</i>	<i>Diseases of the genitourinary system</i>
1	-	-	-	6	<i>female</i>	
						<i>O00–O99</i>
-	-	-	-	-	<i>male</i>	<i>Pregnancy, childbirth and the puerperium</i>
-	-	-	-	-	<i>female</i>	

3.17. УМРЛИ ПРЕМА ПОЛУ, ШКОЛСКОЈ СПРЕМИ И УЗРОКУ СМРТИ У 2012.
DEATHS BY SEX, EDUCATIONAL ATTAINMENT AND CAUSE OF DEATH IN 2012

Узрок смрти	Пол	Укупно <i>Total</i>	Без школе <i>Without education</i>	Непотпуна основна школа <i>Incomplete basic school</i>	Основна школа <i>Basic school</i>	Средња школа <i>Secondary school</i>
P00–P96						
Одређена стања настала у перинаталном периоду	мушки	19	19	-	-	-
	женски	11	11	-	-	-
Q00–Q99						
Конгениталне аномалије, деформације и хромосомне ненормалности	мушки	5	3	-	-	2
	женски	1	1	-	-	-
R00–R99						
Симптоми, знакови и ненормални клинички и лабораторијски налази, неклассификовани на другом мјесту	мушки	277	41	45	64	70
	женски	335	171	59	29	21
S00–T98						
Повреде, тровања и посљедице дјеловања спољних фактора	мушки	420	50	49	93	191
	женски	118	35	21	23	32

(наставак—continued)

Виша школа <i>Non-university high school</i>	Висока школа <i>University degree</i>	Магистериј <i>Master's degree</i>	Докторат <i>Doctorate</i>	Непознато <i>Unknown</i>	Sex	Cause of death
-	-	-	-	-	male	<i>P00–P96</i> <i>Certain conditions originating in the perinatal period</i>
-	-	-	-	-	female	
-	-	-	-	-	male	<i>Q00–Q99</i> <i>Congenital malformations, deformations and</i>
-	-	-	-	-	female	<i>chromosomal abnormalities</i>
2	5	-	-	50	male	<i>R00–R99</i> <i>Symptoms, signs and abnormal clinical and laboratory</i>
3	-	-	-	52	female	<i>findings, not elsewhere classified</i>
7	11	-	-	19	male	<i>S00–T98</i> <i>Injuries, poisoning and consequences of</i>
1	1	-	-	5	female	<i>external causes</i>

3.18. УМРЛИ ПРЕМА ПОЛУ, АКТИВНОСТИ И УЗРОКУ СМРТИ У 2012.
DEATHS BY SEX, ACTIVITY AND CAUSE OF DEATH IN 2012

Узрок смрти	Пол	Укупно <i>Total</i>	Активно лице које обавља занимање <i>Active person who performs an occupation</i>	Активно лице које не обавља занимање <i>Active person who does not perform an occupation</i>
УКУПНО	свега	13 796	2 524	845
	мушки	7 064	714	571
	женски	6 732	1 810	274
A00–B99				
Инфективне и паразитне болести	мушки	69	5	11
	женски	66	29	1
C00–D48				
Неоплазме	мушки	1 754	216	149
	женски	1 183	400	80
D50–D89				
Болести крви и крвотворних органа и неки поремећаји имуног система	мушки	9	-	1
	женски	6	1	-
E00–E88				
Болести жлијезда са унутрашњим лучењем, исхране и метаболизма	мушки	211	15	8
	женски	350	97	11
F00–F99				
Душевни поремећаји и поремећаји понашања	мушки	46	5	12
	женски	12	-	1
G00–G99				
Болести нервног система	мушки	105	5	7
	женски	102	14	7
I00–I99				
Болести циркулаторног система	мушки	3 515	306	212
	женски	4 109	1 019	122
J00–J98				
Болести респираторног система	мушки	263	21	20
	женски	161	55	9
K00–K92				
Болести дигестивног система	мушки	248	31	32
	женски	145	39	8
L00–L98				
Болести коже и поткожног ткива	мушки	3	-	-
	женски	1	-	1
M00–M99				
Болести мишићно-коштаног система и везивног ткива	мушки	4	-	-
	женски	12	6	1
N00–N98				
Болести генитоуринарног система	мушки	116	3	4
	женски	120	33	2
O00–O99				
Трудноћа, порођај и бабиње	мушки	-	-	-
	женски	-	-	-

Лица с личним приходом <i>Persons with their own income</i>	Изддржавана лица <i>Dependents</i>	Лице на раду или боравку у иностранству <i>Persons working or residing in foreign countries</i>	Непоз. <i>Unknown</i>	Sex	Cause of death
8 897	1 120	18	392	all	TOTAL
5 178	371	16	214	male	
3 719	749	2	178	female	
					A00–B99
47	4	-	2	male	Infectious and parasitic diseases
31	4	-	1	female	
					C00–D48
1 299	50	6	34	male	Neoplasms
609	73	-	21	female	
					D50–D89
7	1	-	-	male	Diseases of the blood and blood forming organs and
4	1	-	-	female	certain disorders involving the immune mechanism
					E00–E88
176	7	1	4	male	Endocrine, nutritional and metabolic diseases
216	19	-	7	female	
					F00–F99
25	2	-	2	male	Mental and behavioural disorders
10	1	-	-	female	
					G00–G99
80	10	-	3	male	Diseases of the nervous system
59	20	-	2	female	
					I00–I99
2 716	187	5	89	male	Diseases of the circulatory system
2 355	524	-	89	female	
					J00–J98
204	14	-	4	male	Diseases of the respiratory system
80	15	-	2	female	
					K00–K92
170	8	-	7	male	Diseases of the digestive system
80	13	-	5	female	
					L00–L98
3	-	-	-	male	Diseases of the skin and subcutaneous tissue
-	-	-	-	female	
					M00–M99
2	2	-	-	male	Diseases of the musculoskeletal system and
5	-	-	-	female	connective tissue
					N00–N98
98	10	-	1	male	Diseases of the genitourinary system
68	15	-	2	female	
					O00–O99
-	-	-	-	male	Pregnancy, childbirth and the puerperium
-	-	-	-	female	

3.18. УМРЛИ ПРЕМА ПОЛУ, АКТИВНОСТИ И УЗРОКУ СМРТИ У 2012.
DEATHS BY SEX, ACTIVITY AND CAUSE OF DEATH IN 2012

Узрок смрти	Пол	Укупно <i>Total</i>	Активно лице које обавља занимање <i>Active person who performs an occupation</i>	Активно лице које не обавља занимање <i>Active person who does not perform an occupation</i>
P00–P96				
Одређена стања настала у перинаталном периоду	мушки	19	-	-
	женски	11	-	-
Q00–Q99				
Конгениталне аномалије, деформације и хромосомне ненормалности	мушки	5	-	1
	женски	1	-	-
R00–R99				
Симптоми, знаци и ненормални клинички и лабора- торијски налази, неklasификовани на другом мјесту	мушки	277	16	20
	женски	335	67	17
S00–T98				
Повреде, тровања и посљедице дјеловања спољних фактора	мушки	420	91	94
	женски	118	50	14

3.19. УМРЛА ОДОЈЧАД ПРЕМА ПОЛУ, СТАРОСТИ И УЗРОКУ СМРТИ У 2012.
INFANT DEATHS BY SEX, AGE AND CAUSE OF DEATH IN 2012

Узрок смрти	Пол	Укупно <i>Total</i>	0–24 часа <i>0–24 hours</i>	1–6 дана <i>1–6 days</i>
УКУПНО	свега	37	8	13
	мушки	25	4	8
	женски	12	4	5
I00–I99				
Болести циркулаторног система	мушки	1	-	-
	женски	-	-	-
P00–P96				
Одређена стања настала у перинаталном периоду	мушки	18	4	7
	женски	11	4	5
R00–R99				
Симптоми, знаци и ненормални клинички и лабораторијски налази, неklasификовани на другом мјесту	мушки	3	-	-
	женски	1	-	-
Q00–Q99				
Урођене аномалије, деформације и хромосомне ненормалности	мушки	3	-	1
	женски	-	-	-

(наставак—continued)

Лица с личним приходом <i>Persons with their own income</i>	Изддржавана лица <i>Dependents</i>	Лице на раду или боравку у иностранству <i>Persons working or residing in foreign countries</i>	Непоз. <i>Unknown</i>	Sex	Cause of death
-	19	-	-	male	P00–P96
-	11	-	-	female	Certain conditions originating in the perinatal period
					Q00–Q99
-	4	-	-	male	Congenital malformations, deformations and
-	1	-	-	female	chromosomal abnormalities
					R00–R99
169	19	2	51	male	Symptoms, signs and abnormal clinical and laboratory
170	37	1	43	female	findings, not elsewhere classified
					S00–T98
182	34	2	17	male	Injuries, poisoning and consequences of
32	15	1	6	female	external causes

7–29 дана <i>7 – 29 days</i>	1–3 мјесеца <i>1–3 months</i>	4–7 мјесеци <i>4–7 months</i>	8–11 мјесеци <i>8–11 months</i>	Sex	Cause of death
8	4	2	2	all	TOTAL
7	3	1	2	male	
1	1	1	-	female	
					I00–I99
1	-	-	-	male	Diseases of the circulatory system
-	-	-	-	female	
					P00–P96
6	1	-	-	male	Certain conditions originating in the perinatal period
1	-	1	-	female	
					R00–R99
-	2	-	1	male	Symptoms, signs and abnormal clinical and
-	1	-	-	female	laboratory findings, not elsewhere classified
					Q00–Q99
-	-	1	1	male	Congenital malformations, deformations and
-	-	-	-	female	chromosomal abnormalities

3.20. УМРЛА ОДОЈЧАД ПРЕМА ПОЛУ, СТАРОСТИ И СТАРОСТИ МАЈКЕ У 2012.
INFANT DEATHS BY SEX, AGE AND MOTHER'S AGE IN 2012

Старост одојчета	Пол	Укупно <i>Total</i>	15–19	20–24	25–29	30–34	35–39	40–44	45–49	50+	<i>Sex</i>	<i>Infant's age</i>
УКУПНО	свега	37	2	11	6	8	6	4	-	-	<i>all</i>	<i>TOTAL</i>
	мушки	25	1	8	4	6	4	2	-	-	<i>male</i>	
	женски	12	1	3	2	2	2	2	-	-	<i>female</i>	
0–24 часа	мушки	4	-	1	1	-	1	1	-	-	<i>male</i>	<i>0–24 hours</i>
	женски	4	-	1	1	1	-	1	-	-	<i>female</i>	
1–6 дана	мушки	8	-	-	2	4	1	1	-	-	<i>male</i>	<i>1–6 days</i>
	женски	5	1	1	-	1	1	1	-	-	<i>female</i>	
7–13 дана	мушки	5	1	2	1	-	1	-	-	-	<i>male</i>	<i>7–13 days</i>
	женски	1	-	1	-	-	-	-	-	-	<i>female</i>	
14–20 дана	мушки	1	-	1	-	-	-	-	-	-	<i>male</i>	<i>14–20 days</i>
	женски	-	-	-	-	-	-	-	-	-	<i>female</i>	
21–27 дана	мушки	1	-	1	-	-	-	-	-	-	<i>male</i>	<i>21–27 days</i>
	женски	-	-	-	-	-	-	-	-	-	<i>female</i>	
1–4 мјесеци	мушки	3	-	1	-	1	1	-	-	-	<i>male</i>	<i>1–4 months</i>
	женски	2	-	-	1	-	1	-	-	-	<i>female</i>	
5–8 мјесеци	мушки	2	-	2	-	-	-	-	-	-	<i>male</i>	<i>5–8 months</i>
	женски	-	-	-	-	-	-	-	-	-	<i>female</i>	
9–11 мјесеци	мушки	1	-	-	-	1	-	-	-	-	<i>male</i>	<i>9–11 months</i>
	женски	-	-	-	-	-	-	-	-	-	<i>female</i>	

3.21. УМРЛА ОДОЈЧАД ПРЕМА БРАЧНОСТИ МАЈКЕ И БРОЈУ ДЈЕЦЕ КОЈЕ ЈЕ РОДИЛА МАЈКА УМРЛОГ ОДОЈЧЕТА У 2012.
INFANT DEATHS BY MARITAL STATUS AND NUMBER OF CHILDREN OF INFANT'S MOTHER IN 2012

Број дјеце које је родила мајка умрлог одојчета	Укупно <i>Total</i>	Брачност мајке <i>Marital status of mother</i>			<i>Number of children of infant's mother</i>
		у браку <i>married</i>	ван брака -родитељи живе заједно <i>outside marriage – parents living together</i>	ван брака -родитељи не живе заједно <i>outside marriage – parents not living together</i>	
УКУПНО	37	32	4	1	<i>TOTAL</i>
Једно	22	19	2	1	<i>One</i>
Двоје	7	7	-	-	<i>Two</i>
Троје	6	4	2	-	<i>Three</i>
Четворо	2	2	-	-	<i>Four</i>
Петоро и више	-	-	-	-	<i>Five and more</i>
Непознато	-	-	-	-	<i>Unknown</i>

3.22. НАСИЛНЕ СМРТИ ПРЕМА ПОЛУ И СТАРОСТИ У 2012.
VIOLENT DEATHS BY SEX AND AGE IN 2012

Старост	Пол	Укупно <i>Total</i>	Несрећни случај <i>Accident</i>	Самоубиство <i>Suicide</i>	Убиство <i>Homicide</i>	Остало <i>Other</i>	<i>Sex</i>	<i>Age</i>
УКУПНО	свега	538	288	227	18	5	<i>all</i>	<i>TOTAL</i>
	мушки	420	229	174	12	5	<i>male</i>	
	женски	118	59	53	6	-	<i>female</i>	
0–4	мушки	2	2	-	-	-	<i>male</i>	<i>1–4</i>
	женски	-	-	-	-	-	<i>female</i>	
5–9	мушки	3	3	-	-	-	<i>male</i>	<i>5–9</i>
	женски	-	-	-	-	-	<i>female</i>	
10–14	мушки	2	-	2	-	-	<i>male</i>	<i>10–14</i>
	женски	1	-	1	-	-	<i>female</i>	
15–19	мушки	11	7	4	-	-	<i>male</i>	<i>15–19</i>
	женски	4	3	-	1	-	<i>female</i>	
20–24	мушки	27	21	3	3	-	<i>male</i>	<i>20–24</i>
	женски	3	3	-	-	-	<i>female</i>	
25–29	мушки	19	12	5	2	-	<i>male</i>	<i>25–29</i>
	женски	2	-	2	-	-	<i>female</i>	
30–34	мушки	15	9	6	-	-	<i>male</i>	<i>30–34</i>
	женски	4	-	3	1	-	<i>female</i>	
35–39	мушки	14	9	4	1	-	<i>male</i>	<i>35–39</i>
	женски	5	1	4	-	-	<i>female</i>	
40–44	мушки	25	13	11	1	-	<i>male</i>	<i>40–44</i>
	женски	1	-	1	-	-	<i>female</i>	
45–49	мушки	33	20	12	1	-	<i>male</i>	<i>45–49</i>
	женски	5	4	1	-	-	<i>female</i>	
50–54	мушки	39	15	23	-	1	<i>male</i>	<i>50–54</i>
	женски	9	3	6	-	-	<i>female</i>	
55–59	мушки	44	16	26	1	1	<i>male</i>	<i>55–59</i>
	женски	12	6	5	1	-	<i>female</i>	
60–64	мушки	33	17	14	2	-	<i>male</i>	<i>60–64</i>
	женски	12	3	9	-	-	<i>female</i>	
65–69	мушки	35	20	15	-	-	<i>male</i>	<i>65–69</i>
	женски	8	5	3	-	-	<i>female</i>	
70–74	мушки	26	12	11	1	2	<i>male</i>	<i>70–74</i>
	женски	14	10	4	-	-	<i>female</i>	
75–79	мушки	47	29	18	-	-	<i>male</i>	<i>75–79</i>
	женски	19	12	6	1	-	<i>female</i>	
80–84	мушки	36	21	15	-	-	<i>male</i>	<i>80–84</i>
	женски	10	4	5	1	-	<i>female</i>	
85+	мушки	9	3	5	-	1	<i>male</i>	<i>85+</i>
	женски	9	5	3	1	-	<i>female</i>	

3.23. УМРЛИ УСЉЕД НЕСРЕЋНОГ СЛУЧАЈА ПРЕМА ПОЛУ, СТАРОСТИ И СПОЉНОМ УЗРОКУ СМРТИ У 2012.
ACCIDENTAL DEATHS BY SEX, AGE AND EXTERNAL CAUSE OF DEATH IN 2012

Узрок смрти	Пол	Укупно <i>Total</i>	0–4	5–14	15–24	25–34
УКУПНО	свега	288	2	3	34	21
	мушки	229	2	3	28	21
	женски	59	-	-	6	-
V00–V99						
Повреде у саобраћају	мушки	82	-	2	18	15
	женски	13	-	-	3	-
W00–W19						
Падови	мушки	5	-	-	-	-
	женски	2	-	-	-	-
W20–W49						
Излагање неживим механичким силама	мушки	7	-	-	1	-
	женски	1	-	-	-	-
W65–W74						
Дављење и потапање	мушки	13	-	-	4	-
	женски	2	-	-	-	-
W75 - W84						
Други удеси који угрожавају дисање	мушки	4	-	-	1	-
	женски	-	-	-	-	-
W85–W99						
Излагање електричној струји, зрачења и превисоким температурама и притисцима ваздуха	мушки	4	-	-	1	-
	женски	-	-	-	-	-
X00–X09						
Излагање диму, ватри и пламену	мушки	11	2	-	-	-
	женски	3	-	-	-	-
X30–X39						
Излагање природним силама	мушки	9	-	-	-	-
	женски	4	-	-	-	-
X40–X49						
Случајна тровања и излагања штетним супстанцама	мушки	5	-	-	-	-
	женски	4	-	-	2	-
X50–X59						
Остало	мушки	89	-	1	3	6
	женски	30	-	-	1	-

35-44	45-54	55-64	65+	Sex	Cause of death
23	42	42	121	<i>all</i>	<i>TOTAL</i>
22	35	33	85	<i>male</i>	
1	7	9	36	<i>female</i>	
					<i>V00-V99</i>
9	11	8	19	<i>male</i>	<i>Injuries in traffic</i>
1	4	1	4	<i>female</i>	
					<i>W00-W19</i>
1	-	1	3	<i>male</i>	<i>Falls</i>
-	1	-	1	<i>female</i>	
					<i>W20-W49</i>
1	2	1	2	<i>male</i>	<i>Exposure to inanimate mechanical forces</i>
-	-	1	-	<i>female</i>	
					<i>W65-W74</i>
1	2	3	3	<i>male</i>	<i>Strangulation and drowning</i>
-	-	-	2	<i>female</i>	
					<i>W75 - W84</i>
-	1	-	2	<i>male</i>	<i>Other accidental threats to breathing</i>
-	-	-	-	<i>female</i>	
					<i>W85-W99</i>
2	1	-	-	<i>male</i>	<i>Exposure to electrical power, radiation and high temperature</i>
-	-	-	-	<i>female</i>	<i>and air pressure</i>
					<i>X00-X09</i>
-	-	1	8	<i>male</i>	<i>Exposure to smoke, fire, flame</i>
-	-	-	3	<i>female</i>	
					<i>X30-X39</i>
2	2	1	4	<i>male</i>	<i>Exposure to forces of nature</i>
-	-	3	1	<i>female</i>	
					<i>X40-X49</i>
1	-	-	4	<i>male</i>	<i>Accidental poisonings by toxic substances</i>
-	-	-	2	<i>female</i>	
					<i>X50-X59</i>
5	16	18	40	<i>male</i>	<i>Other</i>
-	2	4	23	<i>female</i>	

3.24. УМРЛИ УСЉЕД САМОУБИСТВА ПРЕМА ПОЛУ, СТАРОСТИ И СПОЉНОМ УЗРОКУ СМРТИ У 2012.
SUICIDE DEATHS BY SEX, AGE AND EXTERNAL CAUSE OF DEATH IN 2012

Узрок смрти	Пол	Укупно <i>Total</i>	0–4	5–14	15–24	25–34
УКУПНО	свега	227	-	3	7	16
	мушки	174	-	2	7	11
	женски	53	-	1	-	5
X60–X65, X68–X69						
Тровање чврстим и течним супстанцама	мушки	3	-	-	-	-
	женски	5	-	-	-	-
X70						
Вјешање, давлeње и гушење	мушки	100	-	2	5	4
	женски	32	-	1	-	2
X71						
Дављење и потапање	мушки	10	-	-	1	-
	женски	8	-	-	-	1
X72–X75						
Ватрено оружје и експлозив	мушки	42	-	-	-	6
	женски	3	-	-	-	2
X76, X78, X80, X82						
Остали вањски узроци смрти	мушки	2	-	-	-	-
	женски	2	-	-	-	-
X83–X84						
Друга и неозначена средства	мушки	17	-	-	1	1
	женски	3	-	-	-	-

3.25. УМРЛИ УСЉЕД УБИСТВА ПРЕМА ПОЛУ, СТАРОСТИ И СПОЉНОМ УЗРОКУ СМРТИ У 2012.
HOMICIDE DEATHS BY SEX, AGE AND EXTERNAL CAUSE OF DEATH IN 2012

Узрок смрти	Пол	Укупно <i>Total</i>	0–4	5–14	15–24	25–34
УКУПНО	свега	18	-	-	4	3
	мушки	12	-	-	3	2
	женски	6	-	-	1	1
X93–X96						
Ватрено оружје и експлозив	мушки	8	-	-	3	2
	женски	3	-	-	1	1
Y00						
Напад тупим предметом	мушки	1	-	-	-	-
	женски	-	-	-	-	-
Y04						
Напад уз примјену тјелесне снаге	мушки	3	-	-	-	-
	женски	-	-	-	-	-
Y07–Y09						
Други лоши и неозначени поступци	мушки	-	-	-	-	-
	женски	3	-	-	-	-

35-44	45-54	55-64	65+	Sex	Cause of death
20	42	54	85	<i>all</i>	<i>TOTAL</i>
15	35	40	64	<i>male</i>	
5	7	14	21	<i>female</i>	
-	1	1	1	<i>male</i>	<i>X60-X65, X68-X69</i>
-	1	2	2	<i>female</i>	<i>Poisoning by solid and liquid substances</i>
11	17	20	41	<i>male</i>	<i>X70</i>
3	5	8	13	<i>female</i>	<i>Hanging, strangulation and suffocation</i>
1	4	3	1	<i>male</i>	<i>X71</i>
1	-	4	2	<i>female</i>	<i>Strangulation and drowning</i>
3	10	9	14	<i>male</i>	<i>X72-X75</i>
-	-	-	1	<i>female</i>	<i>Firearms and explosive</i>
-	-	2	-	<i>male</i>	<i>X76, X78, X80, X82</i>
-	1	-	1	<i>female</i>	<i>Other external causes of death</i>
-	3	5	7	<i>male</i>	<i>X83-X84</i>
1	-	-	2	<i>female</i>	<i>Other and unspecified means</i>

35-44	45-54	55-64	65+	Sex	Cause of death
2	1	4	4	<i>all</i>	<i>TOTAL</i>
2	1	3	1	<i>male</i>	
-	-	1	3	<i>female</i>	
2	-	1	-	<i>male</i>	<i>X93-X96</i>
-	-	1	-	<i>female</i>	<i>Firearms and explosive</i>
-	1	-	-	<i>male</i>	<i>Y00</i>
-	-	-	-	<i>female</i>	<i>Assault by blunt object</i>
-	-	2	1	<i>male</i>	<i>Y04</i>
-	-	-	-	<i>female</i>	<i>Assault by bodily force</i>
-	-	-	-	<i>male</i>	<i>Y07-Y09</i>
-	-	-	3	<i>female</i>	<i>Other adverse and unspecified actions</i>

ЗАКЉУЧЕНИ БРАКОВИ MARRIAGES

3.26. ЗАКЉУЧЕНИ БРАКОВИ ПРЕМА СТАРОСТИ МЛАДОЖЕЊЕ И НЕВЈЕСТЕ У 2012. MARRIAGES BY AGE OF GROOM AND BRIDE IN 2012

Старост младожење <i>Groom's age</i>	Укупно <i>Total</i>	Старост неvjесте <i>Bride's age</i>														
		15-19	20-24	25-29	30-34	35-39	40-44	45-49	50-54	55-59	60-64	65-69	70-74	75-79	80-84	85+
УКУПНО <i>TOTAL</i>	5 326	445	1 601	1 814	742	295	123	107	85	42	40	18	11	3	-	-
15-19	38	26	10	2	-	-	-	-	-	-	-	-	-	-	-	-
20-24	843	230	474	119	15	4	1	-	-	-	-	-	-	-	-	-
25-29	1 945	135	773	889	133	10	3	2	-	-	-	-	-	-	-	-
30-34	1 291	39	276	596	325	51	2	1	-	-	1	-	-	-	-	-
35-39	521	11	48	151	196	93	16	4	1	-	1	-	-	-	-	-
40-44	235	3	14	43	46	86	28	11	4	-	-	-	-	-	-	-
45-49	145	1	1	11	21	31	37	27	14	1	-	-	1	-	-	-
50-54	94	-	3	2	3	14	21	27	16	6	1	1	-	-	-	-
55-59	66	-	1	1	1	4	6	19	20	10	4	-	-	-	-	-
60-64	56	-	-	-	2	-	4	9	17	11	9	3	1	-	-	-
65-69	30	-	-	-	-	2	1	1	6	6	11	2	1	-	-	-
70-74	30	-	-	-	-	-	3	4	4	3	6	6	3	1	-	-
75-79	23	-	-	-	-	-	1	1	2	5	5	5	2	2	-	-
80-84	6	-	1	-	-	-	-	1	1	-	1	1	1	-	-	-
85+	3	-	-	-	-	-	-	-	-	-	1	-	2	-	-	-

3.27. ЗАКЉУЧЕНИ БРАКОВИ ПРЕМА СТАРОСТИ, РАНИЈЕМ БРАЧНОМ СТАЊУ И РЕДУ БРАКА МЛАДОЖЕЊЕ У 2012.
 MARRIAGES BY AGE, PREVIOUS MARITAL STATUS AND ORDER OF MARRIAGE OF GROOM IN 2012

Старост младожење	Раније брачно стање	Укупно <i>Total</i>	Први <i>First</i>	Други <i>Second</i>	Трећи и више <i>Third and more</i>	<i>Previous marital status</i>	<i>Groom's age</i>
УКУПНО	свега	5 326	4 768	500	58	<i>all</i>	<i>TOTAL</i>
	неожењен	4 768	4 768	-	-	<i>single</i>	
	удовац	90	-	83	7	<i>widower</i>	
	разведен	468	-	417	51	<i>divorced</i>	
15-19	неожењен	38	38	-	-	<i>single</i>	<i>15-19</i>
	удовац	-	-	-	-	<i>widower</i>	
	разведен	-	-	-	-	<i>divorced</i>	
20-24	неожењен	839	839	-	-	<i>single</i>	<i>20-24</i>
	удовац	4	-	4	-	<i>widower</i>	
	разведен	-	-	-	-	<i>divorced</i>	
25-29	неожењен	1 909	1 909	-	-	<i>single</i>	<i>25-29</i>
	удовац	1	-	1	-	<i>widower</i>	
	разведен	35	-	34	1	<i>divorced</i>	
30-34	неожењен	1 226	1 226	-	-	<i>single</i>	<i>30-34</i>
	удовац	1	-	1	-	<i>widower</i>	
	разведен	64	-	60	4	<i>divorced</i>	
35-39	неожењен	436	436	-	-	<i>single</i>	<i>35-39</i>
	удовац	3	-	2	1	<i>widower</i>	
	разведен	82	-	77	5	<i>divorced</i>	
40-44	неожењен	154	154	-	-	<i>single</i>	<i>40-44</i>
	удовац	1	-	1	-	<i>widower</i>	
	разведен	80	-	75	5	<i>divorced</i>	
45-49	неожењен	84	84	-	-	<i>single</i>	<i>45-49</i>
	удовац	6	-	6	-	<i>widower</i>	
	разведен	55	-	48	7	<i>divorced</i>	
50-54	неожењен	38	38	-	-	<i>single</i>	<i>50-54</i>
	удовац	4	-	4	-	<i>widower</i>	
	разведен	52	-	40	12	<i>divorced</i>	
55-59	неожењен	23	23	-	-	<i>single</i>	<i>55-59</i>
	удовац	11	-	10	1	<i>widower</i>	
	разведен	32	-	26	6	<i>divorced</i>	
60-64	неожењен	9	9	-	-	<i>single</i>	<i>60-64</i>
	удовац	14	-	12	2	<i>widower</i>	
	разведен	33	-	27	6	<i>divorced</i>	
65-69	неожењен	7	7	-	-	<i>single</i>	<i>65-69</i>
	удовац	9	-	8	1	<i>widower</i>	
	разведен	14	-	12	2	<i>divorced</i>	
70-74	неожењен	3	3	-	-	<i>single</i>	<i>70-74</i>
	удовац	12	-	11	1	<i>widower</i>	
	разведен	15	-	12	3	<i>divorced</i>	
75-79	неожењен	1	1	-	-	<i>single</i>	<i>75-79</i>
	удовац	17	-	17	-	<i>widower</i>	
	разведен	5	-	5	-	<i>divorced</i>	
80-84	неожењен	1	1	-	-	<i>single</i>	<i>80-84</i>
	удовац	5	-	5	-	<i>widower</i>	
	разведен	-	-	-	-	<i>divorced</i>	
85+	неожењен	-	-	-	-	<i>single</i>	<i>85+</i>
	удовац	2	-	1	1	<i>widower</i>	
	разведен	1	-	1	-	<i>divorced</i>	

3.28. ЗАКЉУЧЕНИ БРАКОВИ ПРЕМА СТАРОСТИ, РАНИЈЕМ БРАЧНОМ СТАЊУ И РЕДУ БРАКА НЕВЈЕСТЕ У 2012.
MARRIAGES BY AGE, PREVIOUS MARITAL STATUS AND ORDER OF MARRIAGE OF BRIDE IN 2012

Старост невјесте	Раније брачно стање	Укупно <i>Total</i>	Први <i>First</i>	Други <i>Second</i>	Трећи и више <i>Third and more</i>	<i>Previous marital status</i>	<i>Bride's age</i>
УКУПНО	свега	5 326	4 798	499	29	<i>all</i>	<i>TOTAL</i>
	неудата	4 798	4 798	-	-	<i>single</i>	
	удовица	56	-	55	1	<i>widow</i>	
	разведена	472	-	444	28	<i>divorced</i>	
15–19	неудата	445	445	-	-	<i>single</i>	<i>15–19</i>
	удовица	-	-	-	-	<i>widow</i>	
	разведена	-	-	-	-	<i>divorced</i>	
20–24	неудата	1 580	1 580	-	-	<i>single</i>	<i>20–24</i>
	удовица	-	-	-	-	<i>widow</i>	
	разведена	21	-	21	-	<i>divorced</i>	
25–29	неудата	1 744	1 744	-	-	<i>single</i>	<i>25–29</i>
	удовица	2	-	2	-	<i>widow</i>	
	разведена	68	-	68	-	<i>divorced</i>	
30–34	неудата	658	658	-	-	<i>single</i>	<i>30–34</i>
	удовица	1	-	1	-	<i>widow</i>	
	разведена	83	-	82	1	<i>divorced</i>	
35–39	неудата	217	217	-	-	<i>single</i>	<i>35–39</i>
	удовица	3	-	3	-	<i>widow</i>	
	разведена	75	-	69	6	<i>divorced</i>	
40–44	неудата	65	65	-	-	<i>single</i>	<i>40–44</i>
	удовица	7	-	7	-	<i>widow</i>	
	разведена	51	-	47	4	<i>divorced</i>	
45–49	неудата	41	41	-	-	<i>single</i>	<i>45–49</i>
	удовица	12	-	12	-	<i>widow</i>	
	разведена	54	-	51	3	<i>divorced</i>	
50–54	неудата	24	24	-	-	<i>single</i>	<i>50–54</i>
	удовица	8	-	7	1	<i>widow</i>	
	разведена	53	-	47	6	<i>divorced</i>	
55–59	неудата	8	8	-	-	<i>single</i>	<i>55–59</i>
	удовица	5	-	5	-	<i>widow</i>	
	разведена	29	-	27	2	<i>divorced</i>	
60–64	неудата	9	9	-	-	<i>single</i>	<i>60–64</i>
	удовица	9	-	9	-	<i>widow</i>	
	разведена	22	-	18	4	<i>divorced</i>	
65–69	неудата	3	3	-	-	<i>single</i>	<i>65–69</i>
	удовица	5	-	5	-	<i>widow</i>	
	разведена	10	-	9	1	<i>divorced</i>	
70–74	неудата	3	3	-	-	<i>single</i>	<i>70–74</i>
	удовица	4	-	4	-	<i>widow</i>	
	разведена	4	-	4	-	<i>divorced</i>	
75–79	неудата	1	1	-	-	<i>single</i>	<i>75–79</i>
	удовица	-	-	-	-	<i>widow</i>	
	разведена	2	-	1	1	<i>divorced</i>	
80–84	неудата	-	-	-	-	<i>single</i>	<i>80–84</i>
	удовица	-	-	-	-	<i>widow</i>	
	разведена	-	-	-	-	<i>divorced</i>	
85+	неудата	-	-	-	-	<i>single</i>	<i>85+</i>
	удовица	-	-	-	-	<i>widow</i>	
	разведена	-	-	-	-	<i>divorced</i>	

3.29. ЗАКЉУЧЕНИ БРАКОВИ ПРЕМА ПОЈЕДИНАЧНИМ ГОДИНАМА СТАРОСТИ И РЕДУ БРАКА МЛАДОЖЕЊЕ И НЕВЈЕСТЕ У 2012.
 MARRIAGES BY SINGLE AGE AND ORDER OF MARRIAGE OF GROOM AND BRIDE IN 2012

Старост младожење Groom's age	Укупно Total	Први First	Други Second	Трећи и више Third and more	Старост невјесте Bride's age	Укупно Total	Први First	Други Second	Трећи и више Third and more
УКУПНО TOTAL	5 326	4 768	500	58	УКУПНО TOTAL	5 326	4 798	499	29
15–19	38	38	-	-	15–19	445	445	-	-
15	-	-	-	-	15	-	-	-	-
16	-	-	-	-	16	11	11	-	-
17	2	2	-	-	17	21	21	-	-
18	8	8	-	-	18	194	194	-	-
19	28	28	-	-	19	219	219	-	-
20–24	843	839	4	-	20–24	1 601	1 580	21	-
20	60	60	-	-	20	256	255	1	-
21	105	105	-	-	21	299	296	3	-
22	177	176	1	-	22	304	301	3	-
23	207	207	-	-	23	340	333	7	-
24	294	291	3	-	24	402	395	7	-
25–29	1 945	1 909	35	1	25–29	1 814	1 744	70	-
25	335	333	2	-	25	400	391	9	-
26	343	337	5	1	26	423	409	14	-
27	447	440	7	-	27	395	377	18	-
28	433	420	13	-	28	332	317	15	-
29	387	379	8	-	29	264	250	14	-
30–34	1 291	1 226	61	4	30–34	742	658	83	1
30	351	340	8	3	30	239	224	15	-
31	296	284	12	-	31	155	142	13	-
32	264	251	13	-	32	141	126	14	1
33	181	170	11	-	33	121	103	18	-
34	199	181	17	1	34	86	63	23	-
35–39	521	436	79	6	35–39	295	217	72	6
35	153	137	16	-	35	64	51	13	-
36	140	121	17	2	36	70	47	23	-
37	87	75	12	-	37	56	44	9	3
38	69	50	18	1	38	62	46	13	3
39	72	53	16	3	39	43	29	14	-
40–44	235	154	76	5	40–44	123	65	54	4
40	55	39	16	-	40	30	16	13	1
41	56	34	22	-	41	31	18	13	-
42	40	29	10	1	42	20	13	6	1
43	41	23	16	2	43	31	14	15	2
44	43	29	12	2	44	11	4	7	-
45–49	145	84	54	7	45–49	107	41	63	3
45	34	21	11	2	45	21	9	12	-
46	37	24	11	2	46	16	8	8	-
47	24	15	9	-	47	30	13	17	-
48	21	12	8	1	48	18	3	14	1
49	29	12	15	2	49	22	8	12	2

3.29. ЗАКЉУЧЕНИ БРАКОВИ ПРЕМА ПОЈЕДИНАЧНИМ ГОДИНАМА СТАРОСТИ И РЕДУ БРАКА МЛАДОЖЕЊЕ И НЕВЈЕСТЕ У 2012.
MARRIAGES BY SINGLE AGE AND ORDER OF MARRIAGE OF GROOM AND BRIDE IN 2012

(наставак—continued)

Старост младожење Groom's age	Укупно Total	Први First	Други Second	Трећи и више Third and more	Старост невјесте Bride's age	Укупно Total	Први First	Други Second	Трећи и више Third and more
50–54	94	38	44	12	50–54	85	24	54	7
50	30	18	10	2	50	18	5	13	-
51	19	8	9	2	51	18	4	11	3
52	16	6	8	2	52	19	6	13	-
53	13	3	9	1	53	18	5	13	-
54	16	3	8	5	54	12	4	4	4
55–59	66	23	36	7	55–59	42	8	32	2
55	10	4	4	2	55	7	1	6	-
56	19	6	13	-	56	9	3	6	-
57	13	4	8	1	57	10	2	8	-
58	9	3	5	1	58	7	2	4	1
59	15	6	6	3	59	9	-	8	1
60–64	56	9	39	8	60–64	40	9	27	4
60	13	4	9	-	60	8	4	3	1
61	9	1	7	1	61	14	-	12	2
62	14	1	11	2	62	10	3	6	1
63	13	2	8	3	63	3	1	2	-
64	7	1	4	2	64	5	1	4	-
65–69	30	7	20	3	65–69	18	3	14	1
65	7	3	4	-	65	5	1	4	-
66	8	2	5	1	66	5	1	4	-
67	4	-	2	2	67	3	-	2	1
68	5	1	4	-	68	2	1	1	-
69	6	1	5	-	69	3	-	3	-
70–74	30	3	23	4	70–74	11	3	8	-
70	9	-	9	-	70	2	1	1	-
71	6	2	2	2	71	1	-	1	-
72	4	-	3	1	72	4	-	4	-
73	5	1	4	-	73	2	-	2	-
74	6	-	5	1	74	2	2	-	-
75–79	23	1	22	-	75–79	3	1	1	1
75	6	-	6	-	75	-	-	-	-
76	8	-	8	-	76	-	-	-	-
77	6	1	5	-	77	1	-	1	-
78	2	-	2	-	78	1	-	-	1
79	1	-	1	-	79	1	1	-	-
80–84	6	1	5	-	80–84	-	-	-	-
80	2	-	2	-	80	-	-	-	-
81	1	-	1	-	81	-	-	-	-
82	1	-	1	-	82	-	-	-	-
83	1	-	1	-	83	-	-	-	-
84	1	1	-	-	84	-	-	-	-
85+	3	-	2	1	85+	-	-	-	-

3.30. ЗАКЉУЧЕНИ БРАКОВИ ПРЕМА ШКОЛСКОЈ СПРЕМИ МЛАДОЖЕЊЕ И НЕВЈЕСТЕ У 2012.
MARRIAGES BY EDUCATIONAL ATTAINMENT OF GROOM AND BRIDE IN 2012

Школска спрема младожење <i>Educational attainment of groom</i>	Укупно <i>Total</i>	Школска спрема невјесте <i>Educational attainment of bride</i>								
		без школе <i>without education</i>	непотпуна основна школа <i>incomplete basic school</i>	основна школа <i>basic school</i>	средња школа <i>secondary school</i>	виша школа <i>non-university high school</i>	висока школа <i>university degree</i>	магистериј <i>master's degree</i>	докторат <i>doctorate</i>	непозн. <i>Unknown</i>
УКУПНО <i>TOTAL</i>	5 326	29	35	410	3 418	157	1 209	27	5	36
Без школе <i>Without education</i>	12	10	-	-	2	-	-	-	-	-
Непотпуна основна школа <i>Incomplete basic school</i>	41	8	18	8	7	-	-	-	-	-
Основна школа <i>Basic school</i>	406	8	13	168	203	4	9	-	-	1
Средња школа <i>Secondary school</i>	3 797	3	4	227	2 836	95	603	8	5	16
Виша школа <i>Non-university high schools</i>	114	-	-	3	51	18	39	3	-	-
Висока школа <i>University degree</i>	911	-	-	4	309	39	544	14	-	1
Магистериј <i>Master's degree</i>	21	-	-	-	8	1	11	1	-	-
Докторат <i>Doctorate</i>	4	-	-	-	-	-	3	1	-	-
Непознато <i>Unknown</i>	20	-	-	-	2	-	-	-	-	18

3.31. ЗАКЉУЧЕНИ БРАКОВИ ПРЕМА АКТИВНОСТИ МЛАДОЖЕЊЕ И НЕВЈЕСТЕ У 2012.
MARRIAGES BY ACTIVITY OF GROOM AND BRIDE IN 2012

Активност младожење <i>Groom's activity</i>	Укупно <i>Total</i>	Активност невесте <i>Bride's activity</i>					
		активно лице које обавља занимање <i>active person who performs an occupation</i>	активно лице које не обавља занимање <i>active person who does not perform an occupation</i>	лица с личним приходом <i>persons with their own income</i>	издржавана лица <i>dependents</i>	лице на раду или боравку у иностранству <i>persons working or residing in foreign countries</i>	непознато <i>unknown</i>
УКУПНО <i>TOTAL</i>	5 326	2 648	2 008	143	306	198	23
Активно лице које обавља занимање <i>Active person who performs an occupation</i>	3 519	2 108	1 107	49	218	28	9
Активно лице које не обавља занимање <i>Active person who does not perform an occupation</i>	1 155	320	729	5	46	55	-
Лица с личним приходом <i>Persons with their own income</i>	274	123	58	79	8	6	-
Издржавана лица <i>Dependents</i>	83	38	16	-	26	3	-
Лице на раду или боравку у иностранству <i>Persons working or residing in foreign countries</i>	276	56	95	10	8	105	2
Непознато <i>Unknown</i>	19	3	3	-	-	1	12

3.32. ЗАКЉУЧЕНИ БРАКОВИ ПРЕМА НАЦИОНАЛНОЈ ПРИПАДНОСТИ МЛАДОЖЕЊЕ И НЕВЈЕСТЕ У 2012.*
MARRIAGES BY ETHNICITY OF GROOM AND BRIDE IN 2012

Национална припадност младожење	Укупно <i>Total</i>	Национална припадност невесте <i>Bride's ethnicity</i>					<i>Groom's ethnicity</i>
		Бошњаци <i>Bosniacs</i>	Хрвати <i>Croats</i>	Срби <i>Serbs</i>	остали <i>other</i>	непознато <i>unknown</i>	
УКУПНО	5 326	430	51	4 390	98	357	<i>TOTAL</i>
Бошњаци	449	407	3	21	3	15	<i>Bosniacs</i>
Хрвати	27	-	7	15	2	3	<i>Croats</i>
Срби	4 531	19	37	4 316	60	99	<i>Serbs</i>
Остали	53	2	1	16	31	3	<i>Other</i>
Непознато	266	2	3	22	2	237	<i>Unknown</i>

РАЗВЕДЕНИ БРАКОВИ
DIVORCES

3.33. РАЗВЕДЕНИ БРАКОВИ ПРЕМА СТАРОСТИ МУЖА И ЖЕНЕ У 2012.
DIVORCES BY AGE OF HUSBAND AND WIFE IN 2012

Старост мужа <i>Husband's age</i>	Укупно <i>Total</i>	Старост жене <i>Wife's age</i>								
		15–19	20–24	25–29	30–34	35–39	40–44	45–49	50–54	55+
УКУПНО <i>TOTAL</i>	878	6	73	139	166	135	140	89	57	73
15–19	-	-	-	-	-	-	-	-	-	-
20–24	20	2	14	3	1	-	-	-	-	-
25–29	98	3	36	49	8	2	-	-	-	-
30–34	142	-	13	58	56	11	2	1	1	-
35–39	143	1	8	17	64	39	8	4	1	1
40–44	155	-	-	10	27	58	46	10	2	2
45–49	106	-	1	2	4	19	48	26	4	2
50–54	103	-	-	-	4	4	25	36	23	11
55+	111	-	1	-	2	2	11	12	26	57

3.34. РАЗВЕДЕНИ БРАКОВИ ПРЕМА СТАРОСТИ МУЖА И ТРАЈАЊУ БРАКА У 2012.
DIVORCES BY HUSBAND'S AGE AND MARRIAGE DURATION AT DIVORCE IN 2012

Старост мужа Husband's age	Укупно Total	<1	1	2	3	4	5-9	10-14	15-19	20-24	25+
УКУПНО TOTAL	878	17	42	44	51	63	210	144	118	78	111
20-24	20	2	5	3	5	2	3	-	-	-	-
20	-	-	-	-	-	-	-	-	-	-	-
21	1	-	-	-	1	-	-	-	-	-	-
22	2	-	2	-	-	-	-	-	-	-	-
23	9	2	2	2	1	1	1	-	-	-	-
24	8	-	1	1	3	1	2	-	-	-	-
25-29	98	6	12	8	16	22	34	-	-	-	-
25	3	-	3	-	-	-	-	-	-	-	-
26	20	2	2	3	2	5	6	-	-	-	-
27	16	3	-	3	4	3	3	-	-	-	-
28	28	-	5	2	5	5	11	-	-	-	-
29	31	1	2	-	5	9	14	-	-	-	-
30-34	142	2	12	12	10	13	66	25	2	-	-
30	27	1	4	4	1	3	12	2	-	-	-
31	24	-	-	1	4	2	16	1	-	-	-
32	32	-	3	5	-	3	17	4	-	-	-
33	27	1	-	1	1	4	10	10	-	-	-
34	32	-	5	1	4	1	11	8	2	-	-
35-39	143	4	5	6	6	10	40	52	20	-	-
35	27	1	1	2	3	2	8	10	-	-	-
36	25	2	-	1	1	3	7	9	2	-	-
37	28	1	1	-	-	1	12	10	3	-	-
38	32	-	1	1	1	1	7	12	9	-	-
39	31	-	2	2	1	3	6	11	6	-	-
40-44	155	2	3	3	4	11	23	36	49	24	-
40	33	1	-	2	1	1	8	9	10	1	-
41	43	1	1	-	1	3	3	15	16	3	-
42	32	-	-	-	-	4	7	7	11	3	-
43	24	-	1	-	-	1	3	3	9	7	-
44	23	-	1	1	2	2	2	2	3	10	-
45-49	106	-	2	3	2	2	14	14	25	32	12
45	30	-	-	-	-	1	6	3	8	12	-
46	19	-	-	2	1	-	1	3	8	2	2
47	22	-	1	-	-	-	1	3	4	10	3
48	20	-	1	1	-	-	5	3	1	2	7
49	15	-	-	-	1	1	1	2	4	6	-
50-54	103	-	-	2	4	3	10	7	13	16	48
50	27	-	-	1	4	3	1	4	2	3	9
51	21	-	-	-	-	-	5	1	1	3	11
52	16	-	-	1	-	-	1	1	4	-	9
53	22	-	-	-	-	-	1	1	5	6	9
54	17	-	-	-	-	-	2	-	1	4	10
55+	111	1	3	7	4	-	20	10	9	6	51

3.35. РАЗВЕДЕНИ БРАКОВИ ПРЕМА СТАРОСТИ ЖЕНЕ И ТРАЈАЊУ БРАКА У 2012.
DIVORCES BY WIFE'S AGE AND MARRIAGE DURATION AT DIVORCE IN 2012

Старост жене Wife's age	Укупно Total	<1	1	2	3	4	5-9	10-14	15-19	20-24	25+
УКУПНО TOTAL	878	17	42	44	51	63	210	144	118	78	111
15-19	6	3	1	-	2	-	-	-	-	-	-
15	-	-	-	-	-	-	-	-	-	-	-
16	-	-	-	-	-	-	-	-	-	-	-
17	-	-	-	-	-	-	-	-	-	-	-
18	1	1	-	-	-	-	-	-	-	-	-
19	5	2	1	-	2	-	-	-	-	-	-
20-24	73	3	17	10	14	13	16	-	-	-	-
20	3	1	-	1	-	1	-	-	-	-	-
21	10	-	4	-	6	-	-	-	-	-	-
22	19	-	4	3	7	2	3	-	-	-	-
23	18	2	3	2	-	7	4	-	-	-	-
24	23	-	6	4	1	3	9	-	-	-	-
25-29	139	2	9	11	18	19	75	5	-	-	-
25	17	1	-	1	3	1	11	-	-	-	-
26	29	-	3	2	6	5	13	-	-	-	-
27	28	1	1	3	3	5	15	-	-	-	-
28	32	-	3	3	3	2	19	2	-	-	-
29	33	-	2	2	3	6	17	3	-	-	-
30-34	166	4	6	9	5	15	44	71	12	-	-
30	34	2	2	3	1	5	12	9	-	-	-
31	36	-	1	4	1	4	10	15	1	-	-
32	28	1	1	1	1	4	5	12	3	-	-
33	42	1	2	-	1	1	11	24	2	-	-
34	26	-	-	1	1	1	6	11	6	-	-
35-39	135	3	2	3	3	3	27	31	52	11	-
35	29	1	1	-	1	-	7	12	8	-	-
36	27	-	-	1	2	2	6	7	8	-	-
37	23	-	-	1	-	-	5	4	12	1	-
38	24	-	-	1	-	1	2	4	15	1	-
39	32	2	1	-	-	-	7	4	9	9	-
40-44	140	1	4	4	3	5	24	15	33	41	10
40	40	-	2	1	2	-	6	8	14	7	-
41	19	-	1	-	-	1	5	2	2	8	-
42	28	1	-	-	1	3	5	3	5	10	-
43	28	-	1	3	-	-	4	1	6	8	5
44	25	-	-	-	-	1	4	1	6	8	5
45-49	89	-	1	1	1	4	5	10	12	19	36
45	19	-	-	-	-	1	2	4	2	4	6
46	15	-	-	-	-	-	-	1	3	5	6
47	23	-	1	1	-	2	1	3	4	4	7
48	21	-	-	-	-	1	1	1	3	5	10
49	11	-	-	-	1	-	1	1	-	1	7
50-54	57	-	1	3	1	2	9	3	3	4	31
50	12	-	-	2	-	1	2	1	-	1	5
51	14	-	1	-	-	-	2	-	1	-	10
52	16	-	-	-	-	1	2	-	2	1	10
53	9	-	-	-	1	-	1	1	-	1	5
54	6	-	-	1	-	-	2	1	-	1	1
55+	73	1	1	3	4	2	10	9	6	3	34

3.36. РАЗВЕДЕНИ БРАКОВИ ПРЕМА РАНИЈЕМ БРАЧНОМ СТАЊУ МУЖА И ЖЕНЕ У 2012.
DIVORCES BY PREVIOUS MARITAL STATUS OF HUSBAND AND WIFE IN 2012

Раније брачно стање мужа	Укупно <i>Total</i>	Раније брачно стање жене <i>Previous marital status of wife</i>				<i>Previous marital status of husband</i>
		неудата <i>single</i>	удовица <i>widow</i>	разведена <i>divorced</i>	непознато <i>unknown</i>	
УКУПНО	878	810	14	54	-	<i>TOTAL</i>
Неожењен	800	782	-	18	-	<i>Single</i>
Удовац	14	2	10	2	-	<i>Widower</i>
Разведен	64	26	4	34	-	<i>Divorced</i>
Непознато	-	-	-	-	-	<i>Unknown</i>

3.37. РАЗВЕДЕНИ БРАКОВИ ПРЕМА РЕДУ БРАКА МУЖА И ЖЕНЕ У 2012.
DIVORCES BY ORDER OF MARRIAGE OF HUSBAND AND WIFE IN 2012

Ред брака мужа	Укупно <i>Total</i>	Ред брака жене <i>Order of marriage of wife</i>				<i>Order of marriage of husband</i>
		први <i>first</i>	други <i>second</i>	трећи и више <i>third and more</i>	непознато <i>unknown</i>	
УКУПНО	878	810	58	10	-	<i>TOTAL</i>
Први	800	782	17	1	-	<i>First</i>
Други	68	26	34	8	-	<i>Second</i>
Трећи више	10	2	7	1	-	<i>Third and more</i>
Непознато	-	-	-	-	-	<i>Unknown</i>

3.38. РАЗВЕДЕНИ БРАКОВИ ПРЕМА БРОЈУ ИЗДРЖАВАНЕ ДЈЕЦЕ И ЛИЦУ КОМЕ СУ ДОДИЈЕЉЕНА У 2012.
DIVORCES BY NUMBER OF SUPPORTED CHILDREN AND THE PERSON GIVEN THE CUSTODY OF CHILDREN IN 2012

Број издржаване дјеце	Укупно <i>Total</i>	Дјеца су додијељена <i>Custody of children given to</i>								<i>Number of supported children</i>
		мужу <i>husband</i>	жени <i>wife</i>	мужу и жени <i>husband and wife</i>	другим лицима <i>other persons</i>	установи <i>institution</i>	остале комбинације <i>other combinations</i>	нема издржаване дјеце <i>without supported children</i>	непознато <i>unknown</i>	
УКУПНО	878	79	353	27	-	1	1	417	-	<i>TOTAL</i>
Једно	247	44	200	2	-	-	-	1	-	<i>One</i>
Двоје	179	30	127	21	-	-	-	1	-	<i>Two</i>
Троје	27	4	19	2	-	1	1	-	-	<i>Three</i>
Четворо	2	1	-	1	-	-	-	-	-	<i>Four</i>
Петоро и више	4	-	3	1	-	-	-	-	-	<i>Five and more</i>
Без издржаване дјеце	419	-	4	-	-	-	-	415	-	<i>Without supported children</i>
Непознато	-	-	-	-	-	-	-	-	-	<i>Unknown</i>

3.39. РАЗВЕДЕНИ БРАКОВИ ПРЕМА БРОЈУ ИЗДРЖАВАНЕ ДЈЕЦЕ И ТРАЈАЊУ БРАКА У 2012.
DIVORCES BY NUMBER OF SUPPORTED CHILDREN AND MARRIAGE DURATION AT DIVORCE IN 2012

Број издржаване дјеце	Укупно <i>Total</i>	<1	1	2	3	4	5–9	10–14	15–19	20–24	25+	<i>Number of supported children</i>
УКУПНО	878	17	42	44	51	63	210	144	118	78	111	<i>TOTAL</i>
Једно	247	2	5	11	10	27	77	47	37	18	13	<i>One</i>
Двоје	179	1	1	-	4	8	46	52	51	13	3	<i>Two</i>
Троје	27	-	-	-	-	-	4	11	8	3	1	<i>Three</i>
Четворо	2	-	-	-	-	-	1	-	1	-	-	<i>Four</i>
Петоро и више	4	-	-	-	-	-	3	1	-	-	-	<i>Five and more</i>
Без издржаване дјеце	419	14	36	33	37	28	79	33	21	44	94	<i>Without supported children</i>
Непознато	-	-	-	-	-	-	-	-	-	-	-	<i>Unknown</i>

3.40. РАЗВЕДЕНИ БРАКОВИ ПРЕМА НАЦИОНАЛНОЈ ПРИПАДНОСТИ МУЖА И ЖЕНЕ У 2012.
DIVORCES BY ETHNICITY OF HUSBAND AND WIFE IN 2012

Национална припадност мужа	Укупно <i>Total</i>	Национална припадност жене <i>Ethnicity of wife</i>					<i>Ethnicity of husband</i>
		Бошњаци <i>Bosniacs</i>	Срби <i>Serbs</i>	Хрвати <i>Croats</i>	остали <i>other</i>	непознато <i>unknown</i>	
УКУПНО	878	80	578	19	10	191	<i>TOTAL</i>
Бошњаци	81	72	8	-	-	1	<i>Bosniacs</i>
Срби	579	6	550	15	6	2	<i>Croats</i>
Хрвати	12	1	6	4	-	1	<i>Serbs</i>
Остали	13	1	8	-	3	1	<i>Other</i>
Непознато	193	-	6	-	1	186	<i>Unknown</i>

4. ПРИРОДНО КРЕТАЊЕ ПО ОПШТИНАМА NATURAL CHANGES BY MUNICIPALITY

4.1. СТАНОВНИШТВО, РОЂЕЊА, УМИРАЊА И БРАКОВИ ПО ОПШТИНАМА POPULATION, BIRTHS, DEATHS AND MARRIAGES BY MUNICIPALITY

		Рођени <i>Births</i>					Природни прираштај <i>Natural increase</i>	Умрли <i>Deaths</i>					Бракови <i>Marriages</i>	
		свега <i>total</i>	живорођени <i>live births</i>			мртво- рођени <i>still births</i>		свега <i>total</i>	мушки <i>male</i>	женски <i>female</i>	умрла одојчад <i>infant deaths</i>		склоп- љени <i>married</i>	разве- дени <i>divorced</i>
			свега <i>total</i>	мушки <i>male</i>	женски <i>female</i>						свега <i>total</i>	мушки <i>male</i>		
УКУПНО <i>TOTAL</i>	2008	10 232	10 198	5 262	4 936	34	-3 303	13 501	7 058	6 443	40	20	6 401	317
	2009	10 635	10 603	5 577	5 026	32	-3 172	13 775	7 099	6 676	51	29	6 131	455
	2010	10 188	10 147	5 184	4 963	41	-3 370	13 517	6 935	6 582	44	20	5 767	517
	2011	9 590	9 561	5 008	4 553	29	-4 097	13 658	7 001	6 657	43	26	5 802	886
	2012	10 016	9 978	5 089	4 889	38	-3 818	13 796	7 064	6 732	37	25	5 326	878
Бања Лука ⁵⁾ <i>Banja Luka⁵⁾</i>	2008	1 977	1 968	1 007	961	9	203	1 765	960	805	10	4	1 068	22
	2009	2 010	2 004	1 074	930	6	276	1 728	884	844	10	6	1 049	33 ⁶⁾
	2010	1 922	1 919	978	941	3	175	1 744	936	808	9	6	985	7 ⁶⁾
	2011	1 994	1 988	1 004	984	6	223	1 765	905	860	35	20	1 011	149
	2012	2 074	2 065	1 054	1 011	9	194	1 871	974	897	14	8	951	141
Берковићи <i>Berkovići</i>	2008	23	23	14	9	-	5	18	8	10	-	-	10	-
	2009	21	21	11	10	-	-5	26	13	13	-	-	3	-
	2010	12	11	3	8	1	-10	21	14	7	-	-	6	-
	2011	16	14	8	6	2	-9	23	8	15	-	-	4	-
	2012	7	7	6	1	-	-15	22	10	12	-	-	10	-
Бијељина <i>Bijeljina</i>	2008	974	972	497	475	2	-178	1 150	607	543	1	-	602	52
	2009	1 048	1 042	536	506	6	-60	1 102	571	531	1	1	590	76
	2010	924	921	466	455	3	-263	1 184	618	566	-	-	535	50
	2011	896	894	501	393	2	-337	1 231	626	605	1	1	557	96
	2012	956	956	504	452	-	-347	1 303	705	598	-	-	521	107
Билећа <i>Bileća</i>	2008	94	94	56	38	-	-34	128	63	65	-	-	63	-
	2009	109	109	61	48	-	-27	136	65	71	-	-	43	3
	2010	97	96	46	50	1	-42	138	68	70	-	-	47	2
	2011	97	97	56	41	-	-40	137	72	65	-	-	46	4
	2012	78	77	35	42	1	-57	134	66	68	-	-	43	2
Братунац <i>Bratunac</i>	2008	135	135	69	66	-	-39	174	96	78	-	-	93	1
	2009	155	154	80	74	1	4	150	77	73	-	-	74	7
	2010	139	139	74	65	-	-41	180	87	93	2	1	91	4
	2011	120	120	63	57	-	-39	159	83	76	-	-	49	5
	2012	116	116	58	58	-	-29	145	75	70	-	-	56	6
Брод <i>Brod</i>	2008	103	103	49	54	-	-65	168	65	103	-	-	86	3
	2009	113	113	64	49	-	-55	168	90	78	3	2	66	14
	2010	119	119	60	59	-	-42	161	76	85	1	1	66	5
	2011	74	74	42	32	-	-109	183	92	91	-	-	79	8
	2012	119	118	56	62	1	-62	180	93	87	-	-	61	9
Вишеград <i>Višegrad</i>	2008	64	64	26	38	-	-96	160	83	77	-	-	38	8
	2009	65	65	29	36	-	-74	139	72	67	-	-	43	6
	2010	46	45	23	22	1	-97	142	65	77	-	-	34	2
	2011	43	43	22	21	-	-117	160	88	72	-	-	35	5
	2012	54	53	26	27	1	-82	135	63	72	-	-	33	13

⁵⁾ Подаци се односе на град Бања Лука / *Data refer to the city of Banja Luka*

⁶⁾ Непоуздан податак / *Unreliable data*

4.1. СТАНОВНИШТВО, РОЂЕЊА, УМИРАЊА И БРАКОВИ ПО ОПШТИНАМА
 POPULATION, BIRTHS, DEATHS AND MARRIAGES BY MUNICIPALITY

(наставак—continued)

		Рођени <i>Births</i>					Природни прираштај <i>Natural increase</i>	Умрли <i>Deaths</i>					Бракови <i>Marriages</i>	
		свега <i>total</i>	живорођени <i>live births</i>			мртво- рођени <i>still births</i>		свега <i>total</i>	мушки <i>male</i>	женски <i>female</i>	умрла одојчад <i>infant deaths</i>		склоп- љени <i>married</i>	разве- дени <i>divorced</i>
			свега <i>total</i>	мушки <i>male</i>	женски <i>female</i>						свега <i>total</i>	мушки <i>male</i>		
Власеница <i>Vlasenica</i>	2008	84	84	44	40	-	-22	106	48	58	-	-	61	-
	2009	92	92	44	48	-	-18	110	58	52	-	-	64	8
	2010	98	98	58	40	-	4	94	52	42	-	-	43	7
	2011	75	74	36	38	1	-19	93	46	47	-	-	44	3
	2012	77	77	34	43	-	-14	91	45	46	-	-	36	2
Вукосавље <i>Vukosavlje</i>	2008	25	25	9	16	-	-8	33	16	17	-	-	22	1
	2009	30	30	18	12	-	-12	42	30	12	-	-	21	-
	2010	19	19	10	9	-	-19	38	24	14	-	-	23	3
	2011	33	33	16	17	-	-6	39	29	10	-	-	30	2
	2012	32	32	14	18	-	-10	42	24	18	1	1	17	5
Гацко <i>Gacko</i>	2008	75	75	40	35	-	-16	91	43	48	-	-	27	2
	2009	91	91	45	46	-	-12	103	51	52	-	-	43	2
	2010	86	85	46	39	1	-6	91	53	38	-	-	39	2
	2011	87	87	42	45	-	-15	102	49	53	-	-	42	-
	2012	83	83	36	47	-	-18	101	52	49	1	1	41	4
Градишка <i>Gradiška</i>	2008	484	484	267	217	-	-171	655	357	298	1	1	282	6
	2009	444	442	204	238	2	-171	613	323	290	3	1	286	4
	2010	437	435	218	217	2	-260	695	360	335	4	1	269	6
	2011	410	410	214	196	-	-250	660	326	334	-	-	260	45
	2012	402	399	186	213	3	-217	616	291	325	2	2	224	47
Дервента <i>Derventa</i>	2008	208	208	112	96	-	-93	301	150	151	1	1	145	4
	2009	261	260	132	128	1	-63	323	167	156	3	1	147	25
	2010	209	206	116	90	3	-110	316	154	162	3	-	142	26
	2011	207	205	114	91	2	-132	337	153	184	-	-	153	36
	2012	219	217	102	115	2	-98	315	158	157	-	-	112	35
Добој <i>Doboj</i>	2008	540	535	281	254	5	-256	791	425	366	3	2	452	42
	2009	565	563	277	286	2	-330	893	486	407	3	1	426	48
	2010	620	617	317	300	3	-191	808	401	407	3	1	374	54
	2011	551	548	284	264	3	-305	853	441	412	1	1	402	67
	2012	662	658	346	312	4	-198	856	466	390	3	1	339	45
Доњи Жабар <i>Donji Žabar</i>	2008	1	1	-	1	-	-26	27	13	14	-	-	3	-
	2009	-	-	-	-	-	-25	25	11	14	-	-	6	-
	2010	1	1	1	-	-	-26	27	17	10	-	-	6	2
	2011	1	1	-	1	-	-28	29	14	15	-	-	9	2
	2012	3	3	2	1	-	-23	26	15	11	-	-	5	-
Зворник <i>Zvornik</i>	2008	533	533	272	261	-	70	463	248	215	-	-	283	5
	2009	484	484	250	234	-	73	411	187	224	1	1	275	11
	2010	485	484	253	231	1	32	452	234	218	1	-	273	30
	2011	436	436	213	223	-	37	399	200	199	-	-	228	31
	2012	395	395	191	204	-	-28	423	207	216	1	-	188	30
Источна Илиџа <i>Istočna Ilidža</i>	2008	138	138	59	79	-	-68	206	104	102	-	-	82	-
	2009	140	140	82	58	-	-29	169	83	86	3	2	90	3
	2010	145	145	79	66	-	-19	164	79	85	1	-	93	1
	2011	144	141	64	77	3	-40	181	104	77	2	1	78	8
	2012	131	131	63	68	-	-83	214	99	115	-	-	69	1
Источни Дрвар <i>Istočni Drvar</i>	2008	2	2	1	1	-	-	2	2	-	-	-	-	-
	2009	1	1	1	-	-	-2	3	1	2	-	-	-	-
	2010	-	-	-	-	-	-2	2	1	1	-	-	-	-
	2011	1	1	1	-	-	1	-	-	-	-	-	-	-
	2012	-	-	-	-	-	-1	1	-	1	-	-	-	-

4.1. СТАНОВНИШТВО, РОЂЕЊА, УМИРАЊА И БРАКОВИ ПО ОПШТИНАМА
POPULATION, BIRTHS, DEATHS AND MARRIAGES BY MUNICIPALITY

(наставак--continued)

		Рођени <i>Births</i>					Природни прираштај <i>Natural increase</i>	Умрли <i>Deaths</i>					Бракови <i>Marriages</i>	
		свега <i>total</i>	живорођени <i>live births</i>			мртво- рођени <i>still births</i>		свега <i>total</i>	мушки <i>male</i>	женски <i>female</i>	умрла одојчад <i>infant deaths</i>		склоп- љени <i>married</i>	разве- дени <i>divorced</i>
			свега <i>total</i>	мушки <i>male</i>	женски <i>female</i>						свега <i>total</i>	мушки <i>male</i>		
Источни Мостар <i>Istočni Mostar</i>	2008	-	-	-	-	-	-3	3	1	2	-	-	-	-
	2009	-	-	-	-	-	-4	4	1	3	-	-	-	-
	2010	-	-	-	-	-	-2	2	-	2	-	-	-	-
	2011	-	-	-	-	-	-4	4	2	2	-	-	1	-
	2012	1	1	1	-	-	0	1	1	-	-	-	-	-
Источни Стари Град <i>Istočni Stari Grad</i>	2008	13	13	9	4	-	-8	21	11	10	-	-	7	-
	2009	8	8	6	2	-	-23	31	16	15	-	-	12	-
	2010	9	9	6	3	-	-16	25	11	14	-	-	3	-
	2011	13	13	10	3	-	-9	22	8	14	-	-	8	-
	2012	7	7	2	5	-	-24	31	16	15	-	-	6	2
Источно Ново Сарајево <i>Istočno Novo Sarajevo</i>	2008	81	81	43	38	-	-22	103	59	44	-	-	47	-
	2009	88	88	51	37	-	-14	102	54	48	-	-	50	3
	2010	97	97	48	49	-	-9	106	63	43	-	-	50	4
	2011	89	89	38	51	-	-15	104	48	56	-	-	48	4
	2012	101	100	48	52	1	-22	122	68	54	-	-	46	5
Језеро <i>Jezero</i>	2008	9	9	2	7	-	-3	12	7	5	-	-	3	-
	2009	5	5	2	3	-	-12	17	11	6	-	-	4	-
	2010	11	11	6	5	-	0	11	8	3	-	-	1	-
	2011	5	5	2	3	-	-11	16	9	7	-	-	6	1
	2012	14	14	9	5	-	4	10	7	3	-	-	7	-
Калиновик <i>Kalinovik</i>	2008	15	15	9	6	-	-31	46	21	25	-	-	6	-
	2009	14	14	4	10	-	-31	45	22	23	-	-	8	-
	2010	8	8	4	4	-	-28	36	9	27	-	-	7	-
	2011	8	8	6	2	-	-38	46	23	23	-	-	4	-
	2012	11	11	6	5	-	-35	46	20	26	-	-	6	1
Кнежево <i>Kneževo</i>	2008	101	101	48	53	-	-10	111	71	40	1	1	69	1
	2009	91	91	53	38	-	-21	112	63	49	2	1	63	1
	2010	100	100	47	53	-	-27	127	74	53	1	-	59	1
	2011	83	82	36	46	1	-58	140	74	66	-	-	55	3
	2012	81	81	49	32	-	-19	100	56	44	-	-	47	1
Козарска Дубица <i>Kozarska Dubica</i>	2008	142	142	76	66	-	-206	348	175	173	1	-	137	5
	2009	150	149	81	68	1	-219	368	187	181	-	-	127	13
	2010	166	164	84	80	2	-188	352	186	166	1	1	95	17
	2011	150	150	76	74	-	-207	357	200	157	-	-	91	23
	2012	159	159	73	86	-	-210	369	182	187	1	1	109	31
Костајница <i>Kostajnica</i>	2008	30	30	19	11	-	-39	69	30	39	-	-	22	4
	2009	34	34	11	23	-	-47	81	44	37	-	-	22	3
	2010	28	28	13	15	-	-37	65	34	31	-	-	17	6
	2011	26	26	13	13	-	-44	70	34	36	-	-	25	6
	2012	32	32	13	19	-	-34	66	31	35	-	-	18	4
Котор Варош <i>Kotor Varoš</i>	2008	179	178	85	93	1	-10	188	105	83	1	1	113	5
	2009	195	194	98	96	1	25	169	82	87	4	4	116	7
	2010	188	186	98	88	2	43	143	82	61	1	1	99	12
	2011	182	182	103	79	-	14	168	82	86	-	-	96	7
	2012	157	156	74	82	1	-45	201	113	88	-	-	87	8
Крупа на Уни <i>Krupa na Uni</i>	2008	10	10	3	7	-	-33	43	28	15	-	-	5	-
	2009	8	8	3	5	-	-21	29	14	15	-	-	3	-
	2010	5	5	1	4	-	-18	23	8	15	-	-	3	-
	2011	15	15	8	7	-	-24	39	27	12	-	-	4	1
	2012	9	9	5	4	-	-32	41	20	21	-	-	9	1

4.1. СТАНОВНИШТВО, РОЂЕЊА, УМИРАЊА И БРАКОВИ ПО ОПШТИНАМА
 POPULATION, BIRTHS, DEATHS AND MARRIAGES BY MUNICIPALITY

(наставак—continued)

		Рођени <i>Births</i>					Природни прираштај <i>Natural increase</i>	Умрли <i>Deaths</i>					Бракови <i>Marriages</i>	
		свега <i>total</i>	живорођени <i>live births</i>			мртво- рођени <i>still births</i>		свега <i>total</i>	мушки <i>male</i>	женски <i>female</i>	умрла одојчад <i>infant deaths</i>		склоп- љени <i>married</i>	разве- дени <i>divorced</i>
			свега <i>total</i>	мушки <i>male</i>	женски <i>female</i>						свега <i>total</i>	мушки <i>male</i>		
Купрес <i>Kupres</i>	2008	5	4	4	-	1	-4	8	3	5	-	-	1	-
	2009	1	1	1	-	-	-10	11	5	6	-	-	-	-
	2010	3	3	3	-	-	-2	5	2	3	-	-	2	-
	2011	2	2	2	-	-	-3	5	3	2	-	-	1	-
	2012	-	-	-	-	-	-7	7	3	4	-	-	-	-
Лакташи <i>Laktaši</i>	2008	327	326	164	162	1	-18	344	170	174	1	1	182	1
	2009	334	333	171	162	1	-5	338	175	163	1	1	189	2
	2010	345	343	157	186	2	23	320	180	140	3	2	184	1
	2011	333	333	176	157	-	-33	366	196	170	-	-	168	22
	2012	307	306	157	149	1	-75	381	211	170	2	1	138	13
Лопаре <i>Lopare</i>	2008	68	68	34	34	-	-124	192	104	88	-	-	60	2
	2009	89	89	48	41	-	-109	198	111	87	-	-	48	1
	2010	52	52	25	27	-	-172	224	115	109	-	-	51	1
	2011	64	62	35	27	2	-109	171	78	93	-	-	47	10
	2012	69	68	30	38	1	-155	223	117	106	-	-	48	10
Љубиње <i>Ljubinje</i>	2008	31	31	19	12	-	-1	32	17	15	-	-	13	-
	2009	32	32	19	13	-	-15	47	18	29	-	-	23	1
	2010	41	40	20	20	1	1	39	16	23	-	-	12	-
	2011	28	28	14	14	-	-17	45	23	22	-	-	9	2
	2012	27	27	11	16	-	-23	50	27	23	-	-	12	1
Милићи <i>Milići</i>	2008	97	96	42	54	1	30	66	20	46	-	-	33	-
	2009	69	69	34	35	-	-20	89	37	52	-	-	40	6
	2010	71	71	41	30	-	-27	98	45	53	-	-	42	2
	2011	70	69	34	35	1	-15	84	47	37	-	-	31	3
	2012	47	47	27	20	-	-13	60	35	25	-	-	26	4
Модрича <i>Modriča</i>	2008	168	168	84	84	-	-149	317	174	143	4	2	121	11
	2009	231	230	129	101	1	-101	331	178	153	-	-	107	11
	2010	164	164	77	87	-	-131	295	154	141	4	3	115	41
	2011	156	155	83	72	1	-144	299	163	136	-	-	137	36
	2012	180	179	82	97	1	-146	325	154	171	-	-	124	24
Мркоњић Град <i>Mrkonjić Grad</i>	2008	141	140	72	68	1	-70	210	103	107	3	-	99	7
	2009	162	161	94	67	1	-72	233	118	115	2	1	83	3
	2010	144	141	62	79	3	-75	216	113	103	-	-	82	4
	2011	151	151	75	76	-	-70	221	106	115	-	-	105	1
	2012	126	125	56	69	1	-130	255	125	130	1	1	82	9
Невесинје <i>Nevesinje</i>	2008	127	127	64	63	-	-10	137	71	66	2	1	57	3
	2009	117	117	66	51	-	-56	173	84	89	1	1	45	1
	2010	115	114	66	48	1	-70	184	82	102	-	-	35	2
	2011	102	102	62	40	-	-64	166	74	92	-	-	51	1
	2012	90	90	37	53	-	-103	193	92	101	1	-	36	2
Нови Град <i>Novi Grad</i>	2008	210	210	114	96	-	-140	350	179	171	-	-	141	20
	2009	199	198	112	86	1	-178	376	185	191	-	-	109	40
	2010	179	179	79	100	-	-144	323	153	170	2	-	126	14
	2011	168	168	91	77	-	-182	350	169	181	-	-	124	33
	2012	163	162	81	81	1	-182	344	185	159	-	-	108	15
Ново Горажде <i>Novo Goražde</i>	2008	8	8	5	3	-	-15	23	13	10	-	-	7	-
	2009	11	11	9	2	-	-18	29	13	16	-	-	5	2
	2010	7	7	2	5	-	-14	21	10	11	-	-	3	1
	2011	3	3	1	2	-	-22	25	10	15	-	-	7	2
	2012	4	4	3	1	-	-12	16	11	5	-	-	4	-

4.1. СТАНОВНИШТВО, РОЂЕЊА, УМИРАЊА И БРАКОВИ ПО ОПШТИНАМА
POPULATION, BIRTHS, DEATHS AND MARRIAGES BY MUNICIPALITY

(наставак--continued)

		Рођени <i>Births</i>					Природни прираштај <i>Natural increase</i>	Умрли <i>Deaths</i>					Бракови <i>Marriages</i>	
		свега <i>total</i>	живорођени <i>live births</i>			мртво- рођени <i>still births</i>		свега <i>total</i>	мушки <i>male</i>	женски <i>female</i>	умрла одојчад <i>infant deaths</i>		склоп- љени <i>married</i>	разве- дени <i>divorced</i>
			свега <i>total</i>	мушки <i>male</i>	женски <i>female</i>						свега <i>total</i>	мушки <i>male</i>		
Осмаци <i>Osmaci</i>	2008	26	26	12	14	-	-11	37	18	19	-	-	22	1
	2009	27	27	12	15	-	-3	30	14	16	-	-	23	1
	2010	29	29	11	18	-	-11	40	23	17	-	-	17	2
	2011	33	33	16	17	-	2	31	9	22	-	-	9	1
	2012	27	27	13	14	-	-14	41	22	19	-	-	18	3
Оштра Лука <i>Oštra Luka</i>	2008	27	27	14	13	-	-20	47	24	23	-	-	14	-
	2009	21	21	13	8	-	-22	43	21	22	-	-	16	-
	2010	29	29	14	15	-	-17	46	20	26	-	-	17	-
	2011	19	19	12	7	-	-43	62	39	23	-	-	14	2
	2012	23	23	14	9	-	-20	43	26	17	1	1	14	-
Пале <i>Pale</i>	2008	164	164	86	78	-	-89	253	131	122	1	1	82	-
	2009	199	198	101	97	1	-68	266	149	117	1	1	101	-
	2010	168	166	74	92	2	-88	254	118	136	-	-	99	6
	2011	166	166	95	71	-	-82	248	132	116	-	-	91	4
	2012	197	197	98	99	-	-29	226	118	108	-	-	91	4
Пелагићево <i>Pelagićevo</i>	2008	2	2	1	1	-	-63	65	29	36	-	-	10	2
	2009	5	5	2	3	-	-49	54	22	32	-	-	10	1
	2010	3	3	2	1	-	-59	62	32	30	-	-	10	2
	2011	3	3	2	1	-	-46	49	27	22	-	-	12	4
	2012	4	4	2	2	-	-50	54	24	30	-	-	9	3
Петровац <i>Petrovac</i>	2008	8	8	4	4	-	-2	10	6	4	-	-	4	-
	2009	8	8	4	4	-	-2	10	7	3	-	-	3	2
	2010	8	8	6	2	-	-1	9	7	2	-	-	1	-
	2011	12	12	8	4	-	-5	17	7	10	-	-	2	-
	2012	3	3	3	-	-	-9	12	5	7	-	-	-	-
Петрово <i>Petrovo</i>	2008	47	46	21	25	1	-72	118	52	66	-	-	43	3
	2009	49	49	33	16	-	-65	114	55	59	-	-	39	1
	2010	45	45	24	21	-	-41	86	41	45	-	-	34	6
	2011	45	45	24	21	-	-65	110	58	52	-	-	29	2
	2012	53	53	31	22	-	-43	96	47	49	-	-	31	4
Приједор <i>Prijedor</i>	2008	640	640	331	309	-	-344	984	512	472	1	-	427	14
	2009	631	629	337	292	2	-362	991	497	494	4	1	354	25
	2010	651	650	339	311	1	-352	1 002	503	499	2	1	371	38
	2011	541	539	280	259	2	-447	986	500	486	2	1	363	70
	2012	623	616	318	298	7	-379	995	506	489	1	1	379	87
Прњавор <i>Prnjavor</i>	2008	329	328	172	156	1	-149	477	251	226	3	1	223	31
	2009	338	338	168	170	-	-133	471	253	218	5	3	206	26
	2010	335	333	175	158	2	-126	459	246	213	2	-	193	27
	2011	356	356	192	164	-	-150	506	255	251	-	-	196	16
	2012	325	325	176	149	-	-91	416	209	207	3	3	195	41
Рибник <i>Ribnik</i>	2008	49	49	26	23	-	-71	120	59	61	-	-	28	-
	2009	46	46	25	21	-	-75	121	75	46	1	1	22	2
	2010	48	48	23	25	-	-63	111	61	50	-	-	27	-
	2011	45	45	22	23	-	-58	103	45	58	-	-	27	1
	2012	52	52	27	25	-	-55	107	62	45	-	-	29	2
Рогатица <i>Rogatica</i>	2008	108	108	54	54	-	-18	126	67	59	-	-	67	5
	2009	108	108	58	50	-	-40	148	72	76	-	-	42	4
	2010	107	107	57	50	-	-7	114	48	66	-	-	47	13
	2011	80	80	31	49	-	-61	141	66	75	-	-	31	8
	2012	104	104	58	46	-	-40	144	79	65	-	-	49	5

4.1. СТАНОВНИШТВО, РОЂЕЊА, УМИРАЊА И БРАКОВИ ПО ОПШТИНАМА
 POPULATION, BIRTHS, DEATHS AND MARRIAGES BY MUNICIPALITY

(наставак--continued)

		Рођени <i>Births</i>					Природни прираштај <i>Natural increase</i>	Умрли <i>Deaths</i>					Бракови <i>Marriages</i>	
		свега <i>total</i>	живорођени <i>live births</i>			мртво- рођени <i>still births</i>		свега <i>total</i>	мушки <i>male</i>	женски <i>female</i>	умрла одојчад <i>infant deaths</i>		склоп- љени <i>married</i>	разве- дени <i>divorced</i>
			свега <i>total</i>	мушки <i>male</i>	женски <i>female</i>						свега <i>total</i>	мушки <i>male</i>		
Рудо <i>Rudo</i>	2008	20	20	13	7	-	-74	94	45	49	-	-	19	1
	2009	28	28	13	15	-	-70	98	58	40	-	-	16	3
	2010	15	15	6	9	-	-54	69	34	35	-	-	10	1
	2011	26	26	15	11	-	-49	75	41	34	-	-	14	1
	2012	26	26	15	11	-	-40	66	33	33	-	-	17	-
Соколац <i>Sokolac</i>	2008	105	105	60	45	-	-34	139	71	68	-	-	58	1
	2009	106	106	62	44	-	-89	195	100	95	-	-	51	-
	2010	99	99	48	51	-	-69	168	74	94	-	-	52	10
	2011	96	96	54	42	-	-76	172	94	78	1	1	54	3
	2012	115	115	64	51	-	-63	178	80	98	1	-	34	5
Србац <i>Srbac</i>	2008	154	153	78	75	1	-87	240	133	107	-	-	106	4
	2009	164	164	76	88	-	-67	231	130	101	-	-	106	-
	2010	149	147	72	75	2	-83	230	115	115	-	-	104	7
	2011	141	141	72	69	-	-85	226	122	104	-	-	98	14
	2012	155	155	71	84	-	-46	201	103	98	-	-	91	16
Сребреница <i>Srebrenica</i>	2008	59	59	30	29	-	-30	89	48	41	-	-	49	-
	2009	56	56	30	26	-	-27	83	46	37	-	-	41	4
	2010	54	54	29	25	-	-27	81	40	41	-	-	40	7
	2011	45	45	17	28	-	-25	70	42	28	-	-	33	1
	2012	57	57	26	31	-	-20	77	33	44	-	-	37	6
Теслић <i>Teslić</i>	2008	345	341	189	152	4	-92	433	233	200	1	1	265	21
	2009	378	378	201	177	-	-113	491	255	236	-	-	235	18
	2010	400	400	203	197	-	-54	454	253	201	2	1	214	35
	2011	332	331	196	135	1	-109	440	235	205	1	1	229	63
	2012	357	357	188	169	-	-53	410	214	196	3	3	187	49
Требиње <i>Trebinje</i>	2008	291	290	151	139	1	-37	327	167	160	-	-	134	8
	2009	304	302	173	129	2	-64	366	196	170	-	-	170	8
	2010	278	277	150	127	1	-75	352	163	189	1	1	136	11
	2011	258	256	138	118	2	-65	321	156	165	-	-	145	21
	2012	288	288	155	133	-	-61	349	171	178	-	-	135	20
Трново <i>Trnovo</i>	2008	13	13	5	8	-	-17	30	14	16	-	-	8	-
	2009	5	5	4	1	-	-15	20	8	12	-	-	3	-
	2010	9	9	4	5	-	-13	22	9	13	-	-	7	-
	2011	6	6	3	3	-	-9	15	9	6	-	-	5	-
	2012	4	4	-	4	-	-15	19	11	8	-	-	3	1
Угљевик <i>Ugljevik</i>	2008	106	106	57	49	-	-52	158	77	81	1	-	63	4
	2009	123	123	69	54	-	-63	186	95	91	1	-	76	3
	2010	105	105	57	48	-	-91	196	107	89	-	-	77	5
	2011	107	107	66	41	-	-86	193	119	74	-	-	85	8
	2012	103	103	54	49	-	-84	187	92	95	-	-	84	8
Фоча <i>Foča</i>	2008	132	132	72	60	-	-75	207	113	94	-	-	64	8
	2009	157	157	90	67	-	-65	222	111	111	-	-	81	6
	2010	117	117	67	50	-	-112	229	110	119	-	-	60	10
	2011	94	94	54	40	-	-106	200	89	111	-	-	47	20
	2012	111	110	71	39	1	-117	227	106	121	1	1	66	11
Хан Пијесак <i>Han Pijesak</i>	2008	22	22	9	13	-	-31	53	23	30	-	-	16	-
	2009	23	23	12	11	-	-22	45	23	22	-	-	13	-
	2010	39	37	21	16	2	-13	50	23	27	-	-	9	1
	2011	18	18	8	10	-	-31	49	29	20	-	-	12	3
	2012	19	19	10	9	-	-45	64	35	29	-	-	17	2

4.1. СТАНОВНИШТВО, РОЂЕЊА, УМИРАЊА И БРАКОВИ ПО ОПШТИНАМА
POPULATION, BIRTHS, DEATHS AND MARRIAGES BY MUNICIPALITY

(наставак--continued)

</

ПРИРОДНИ ПРИРАШТАЈ ПО ОПШТИНАМА РЕПУБЛИКЕ СРПСКЕ У 2012.
NATURAL INCREASE IN MUNICIPALITIES OF REPUBLIKA SRPSKA IN 2012

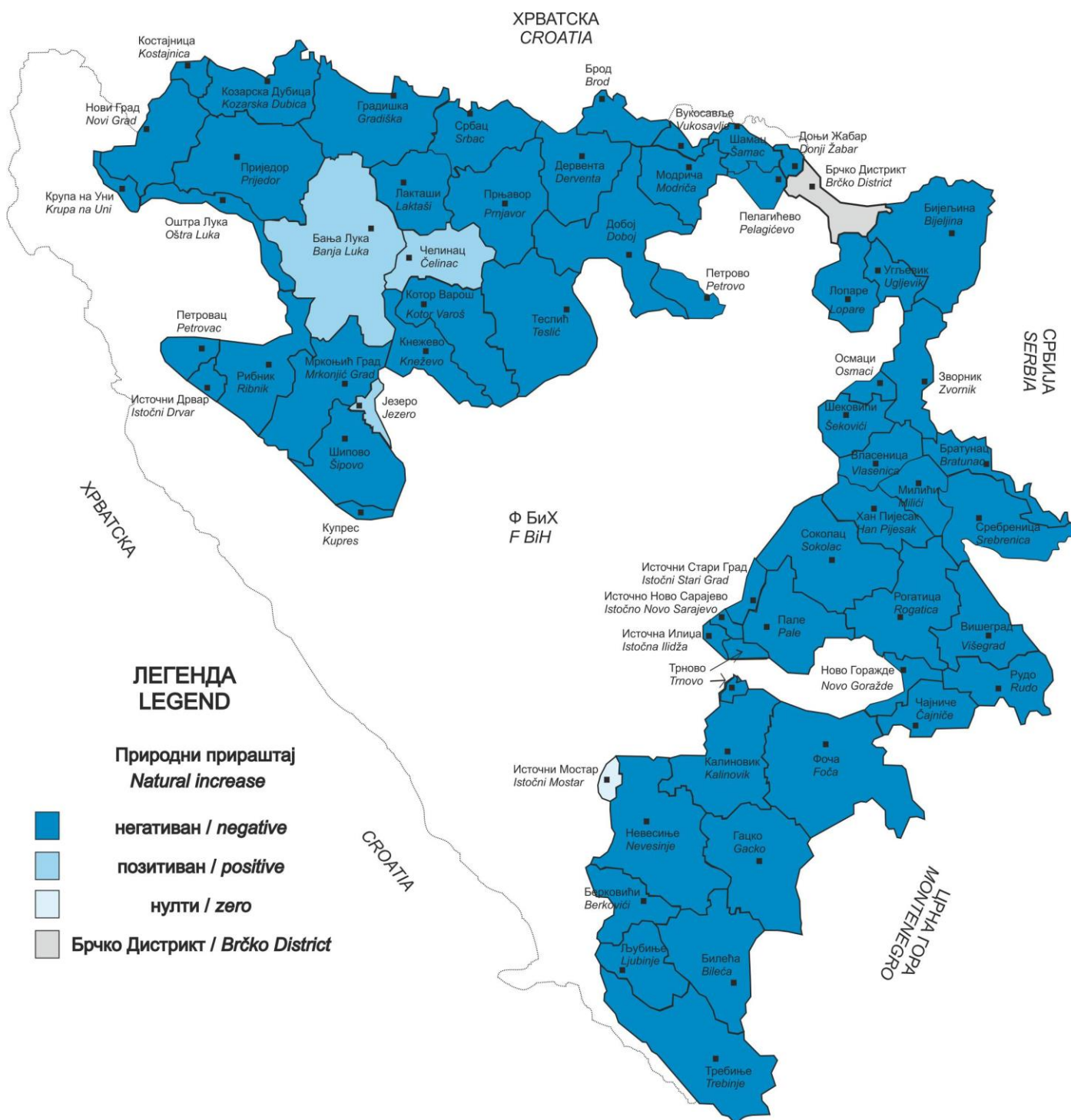

5. МИГРАЦИЈЕ MIGRATION

5.1. УНУТРАШЊА МИГРАЦИОНА КРЕТАЊА (ДОСЕЉЕНИ/ОДСЕЉЕНИ) У РЕПУБЛИЦИ СРПскоЈ INTERNAL MIGRATION (IMMIGRATION/EMIGRATION) IN REPUBLIKA SRPSKA

	Број становника Number of population					
	2008	2009	2010	2011	2012	
Унутрашња миграција у Републици Српској	17 724	14 629	15 972	13 788	19 067	Internal migration in Republika Srpska
Међуопштинске миграције Републике Српске	7 045	6 145	6 887	6 205	6 723	Inter-municipality migration in Republika Srpska
Међуентитетске миграције	9 778	7 689	8 134	6 822	11 486	Migration between entities
Миграције између Републике Српске и Брчко Дистрикта	901	795	951	761	858	Migration between Republika Srpska and Brčko District

5.2. УНУТРАШЊА МИГРАЦИОНА КРЕТАЊА У РЕПУБЛИЦИ СРПскоЈ ПО СТАРОСНИМ ГРУПАМА И ПОЛУ INTERNAL MIGRATION OF POPULATION IN REPUBLIKA SRPSKA BY AGE AND SEX

Старосне групе	Пол	2008	2009	2010	2011	2012	Sex	Age groups
УКУПНО	свега	17 724	14 629	15 972	13 788	19 067	all	TOTAL
	мушки	8 946	7 177	7 869	6 594	9 685	male	
	женски	8 778	7 452	8 103	7 194	9 382	female	
0–4	свега	243	218	310	262	242	all	0–4
	мушки	130	117	155	146	121	male	
	женски	113	101	155	116	121	female	
5–9	свега	226	216	447	386	386	all	5–9
	мушки	117	117	217	207	205	male	
	женски	109	99	230	179	181	female	
10–14	свега	197	243	278	272	211	all	10–14
	мушки	96	124	127	142	107	male	
	женски	101	119	151	130	104	female	
15–19	свега	1 094	917	944	919	1 067	all	15–19
	мушки	475	390	403	421	512	male	
	женски	619	527	541	498	555	female	
20–24	свега	2 095	1 824	1 834	1 675	2 071	all	20–24
	мушки	777	602	639	577	852	male	
	женски	1 318	1 222	1 195	1 098	1 219	female	
25–29	свега	2 296	2 075	2 350	2 110	2 400	all	25–29
	мушки	972	831	904	753	985	male	
	женски	1 324	1 244	1 446	1 357	1 415	female	
30–34	свега	1 762	1 446	1 677	1 427	1 770	all	30–34
	мушки	912	704	841	699	910	male	
	женски	850	742	836	728	860	female	
35–39	свега	1 239	1 058	1 161	1 003	1 493	all	35–39
	мушки	729	607	649	530	841	male	
	женски	510	451	512	473	652	female	
40–44	свега	1 227	891	949	788	1 353	all	40–44
	мушки	709	533	554	446	768	male	
	женски	518	358	395	342	585	female	

5.2. УНУТРАШЊА МИГРАЦИОНА КРЕТАЊА У РЕПУБЛИЦИ СРПскоЈ ПО СТАРОСНИМ ГРУПАМА И ПОЛУ
INTERNAL MIGRATION OF POPULATION IN REPUBLIKA SRPSKA BY AGE AND SEX

(наставак—continued)

Старосне групе	Пол	2008	2009	2010	2011	2012	Sex	Age groups
45–49	свега	1 284	1 004	1 074	797	1 459	all	45–49
	мушки	765	602	627	446	839	male	
	женски	519	402	447	351	620	female	
50–54	свега	1 360	996	1 165	838	1 428	all	50–54
	мушки	765	551	704	502	806	male	
	женски	595	445	461	336	622	female	
55–59	свега	1 338	1 099	1 124	935	1 552	all	55–59
	мушки	783	633	679	517	851	male	
	женски	555	466	445	418	701	female	
60–64	свега	953	788	828	747	1 271	all	60–64
	мушки	498	436	462	402	674	male	
	женски	455	352	366	345	597	female	
65–69	свега	883	623	555	449	830	all	65–69
	мушки	461	342	296	250	452	male	
	женски	422	281	259	199	378	female	
70–74	свега	804	583	595	539	723	all	70–74
	мушки	418	285	305	271	387	male	
	женски	386	298	290	268	336	female	
75–79	свега	480	402	408	360	472	all	75–79
	мушки	234	202	187	166	217	male	
	женски	246	200	221	194	255	female	
80–84	свега	189	193	217	205	252	all	80–84
	мушки	85	79	100	95	121	male	
	женски	104	114	117	110	131	female	
85+	свега	54	53	56	76	87	all	85+
	мушки	20	22	20	24	37	male	
	женски	34	31	36	52	50	female	

Графикон 15. УНУТРАШЊА МИГРАЦИОНА КРЕТАЊА У РЕПУБЛИЦИ СРПскоЈ, 2008–2012.
Graph 15. INTERNAL MIGRATION IN REPUBLIKA SRPSKA, 2008–2012.

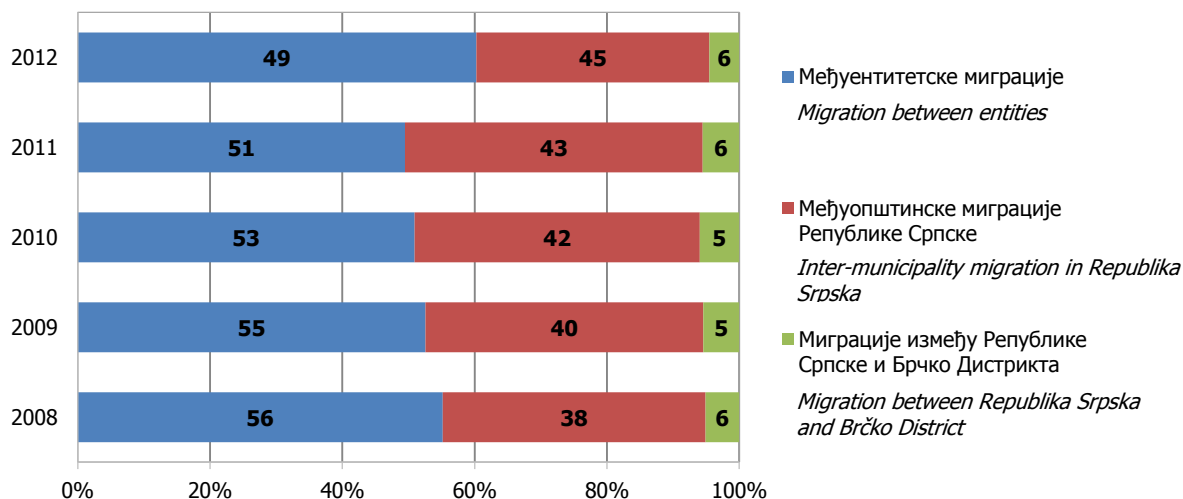

5.3. УНУТРАШЊА МИГРАЦИОНА КРЕТАЊА ПО ОПШТИНАМА РЕПУБЛИКЕ СРПСКЕ
INTERNAL MIGRATION BY MUNICIPALITY OF IMMIGRATION AND EMIGRATION, IN REPUBLIKA SRPSKA

Општина		Број досељених у општине Републике Српске <i>Number of immigrants to municipalities of Republika Srpska</i>				Број одсељених из општина Републике Српске <i>Number of emigrants from municipalities of Republika Srpska</i>				Миграци- они салдо <i>Net migration</i>	<i>Municipality</i>
		укупно <i>total</i>	из Федерације БиХ <i>from Federation of BiH</i>	из Брчко Дистрикта <i>from Brčko District</i>	из других општина РС <i>from other municipa- lities in RS</i>	укупно <i>total</i>	у Федерацију БиХ <i>to Federation of BiH</i>	у Брчко Дистрикт <i>to Brčko District</i>	у друге општине РС <i>to other municipa- lities in RS</i>		
		1	2	3	4	5	6	7	8	9 = 1-5	
Бања Лука	2008	2 257	574	35	1 648	1 219	391	14	814	1 038	2008 Banja Luka
	2009	2 202	542	44	1 616	996	318	16	662	1 206	2009
	2010	2 361	526	27	1 808	1 200	408	9	783	1 161	2010
	2011	1 999	423	20	1 556	1 078	288	12	778	921	2011
	2012	1 902	424	27	1 451	1 058	321	10	727	844	2012
Берковићи	2008	63	42	-	21	49	24	-	25	14	2008 Berkovići
	2009	70	42	-	28	65	29	-	36	5	2009
	2010	51	33	-	18	49	23	-	26	2	2010
	2011	30	20	-	10	48	25	-	23	-18	2011
	2012	58	50	-	8	53	26	-	27	5	2012
Бијељина	2008	1 136	357	155	624	469	187	71	211	667	2008 Bijeljina
	2009	1 099	280	151	668	399	152	67	180	700	2009
	2010	1 220	283	218	719	448	170	55	223	772	2010
	2011	1 092	228	163	701	402	149	45	208	690	2011
	2012	1 072	283	166	623	516	191	40	285	556	2012
Билећа	2008	63	31	1	31	91	33	-	58	-28	2008 Bileća
	2009	48	14	-	34	90	16	-	74	-42	2009
	2010	66	30	2	34	113	38	-	75	-47	2010
	2011	47	21	-	26	67	16	-	51	-20	2011
	2012	70	21	-	49	81	13	-	68	-11	2012
Братунац	2008	216	122	3	91	318	111	7	200	-102	2008 Bratunac
	2009	195	104	1	90	256	94	6	156	-61	2009
	2010	146	74	3	69	213	78	3	132	-67	2010
	2011	151	70	2	79	214	95	-	119	-63	2011
	2012	370	268	1	101	239	99	4	136	131	2012
Брод	2008	89	26	6	57	96	24	-	72	-7	2008 Brod
	2009	74	22	2	50	73	17	1	55	1	2009
	2010	71	16	3	52	101	17	6	78	-30	2010
	2011	66	17	1	48	73	17	2	54	-7	2011
	2012	69	18	6	45	70	22	-	48	-1	2012
Вишеград	2008	190	128	1	61	286	108	2	176	-96	2008 Višegrad
	2009	146	89	-	57	181	86	-	95	-35	2009
	2010	139	96	2	41	195	90	2	103	-56	2010
	2011	11	73	2	36	174	78	1	95	-63	2011
	2012	308	255	-	53	204	96	-	108	104	2012
Власеница	2008	105	52	-	53	266	102	2	162	-161	2008 Vlasenica
	2009	103	52	-	51	209	74	2	133	-106	2009
	2010	153	55	4	94	272	71	-	201	-119	2010
	2011	97	36	-	61	131	38	4	89	-34	2011
	2012	203	76	1	126	187	74	2	111	16	2012

5.3. УНУТРАШЊА МИГРАЦИОНА КРЕТАЊА ПО ОПШТИНАМА РЕПУБЛИКЕ СРПСКЕ
 INTERNAL MIGRATION BY MUNICIPALITY OF IMMIGRATION AND EMIGRATION, IN REPUBLIKA SRPSKA

(наставак—continued)

Општина		Број досељених у општине Републике Српске <i>Number of immigrants to municipalities of Republika Srpska</i>				Број одсељених из општина Републике Српске <i>Number of emigrants from municipalities of Republika Srpska</i>				Миграци- они салдо <i>Net migration</i>	<i>Municipality</i>
		укупно <i>total</i>	из Федерације БиХ <i>from Federation of BiH</i>	из Брчко Дистрикта <i>from Brčko District</i>	из других општина РС <i>from other municipa- lities in RS</i>	укупно <i>total</i>	у Федерацију БиХ <i>to Federation of BiH</i>	у Брчко Дистрикт <i>to Brčko District</i>	у друге општине РС <i>to other municipa- lities in RS</i>		
		1	2	3	4	5	6	7	8	9 = 1-5	
Вукосавље	2008	64	33	4	27	53	25	3	25	11	2008 Vukosavlje
	2009	55	35	-	20	42	26	1	15	13	2009
	2010	56	32	1	23	57	25	1	31	-1	2010
	2011	75	46	-	29	44	22	2	20	31	2011
	2012	105	81	1	23	60	34	1	25	45	2012
Гацко	2008	78	45	-	33	103	33	1	69	-25	2008 Gacko
	2009	55	15	1	39	88	35	1	52	-33	2009
	2010	68	33	-	35	85	24	-	61	-17	2010
	2011	53	27	-	26	80	34	-	46	-27	2011
	2012	118	74	-	44	87	29	2	56	31	2012
Градишка	2008	261	64	3	194	280	66	-	214	-19	2008 Gradiška
	2009	278	83	1	194	255	36	2	217	23	2009
	2010	312	96	2	214	289	49	5	235	23	2010
	2011	281	76	2	203	262	50	2	210	19	2011
	2012	214	60	1	153	245	49	6	190	-31	2012
Дервента	2008	188	68	9	111	208	44	2	162	-20	2008 Derвента
	2009	134	44	-	90	202	43	4	155	-68	2009
	2010	173	58	5	110	227	49	3	175	-54	2010
	2011	162	41	1	120	188	47	2	139	-26	2011
	2012	144	42	2	100	185	36	2	147	-41	2012
Добој	2008	636	349	21	266	582	355	15	212	54	2008 Doboј
	2009	584	332	10	242	541	318	12	211	43	2009
	2010	601	322	15	264	544	284	10	250	57	2010
	2011	548	287	11	250	538	267	13	258	10	2011
	2012	541	302	14	225	539	293	6	240	2	2012
Доњи Жабар	2008	101	4	83	14	41	-	41	-	60	2008 Donji Žabar
	2009	51	1	39	11	52	2	44	6	-1	2009
	2010	84	6	73	5	41	-	35	6	43	2010
	2011	72	3	61	8	50	1	44	5	22	2011
	2012	172	4	135	33	73	1	53	19	99	2012
Зворник	2008	609	331	13	265	825	507	24	294	-216	2008 Zvornik
	2009	486	266	13	207	570	352	10	208	-84	2009
	2010	491	255	16	220	612	331	6	275	-121	2010
	2011	278	162	9	107	534	270	7	257	-256	2011
	2012	418	250	7	161	533	260	9	264	-115	2012
Источна Илиџа	2008	431	193	10	228	263	95	-	168	168	2008 Istočna Ilidža
	2009	330	164	3	163	261	81	2	178	69	2009
	2010	353	146	5	202	247	77	1	169	106	2010
	2011	318	139	3	176	225	68	-	157	93	2011
	2012	359	167	3	189	295	83	1	211	64	2012

5.3. УНУТРАШЊА МИГРАЦИОНА КРЕТАЊА ПО ОПШТИНАМА РЕПУБЛИКЕ СРПСКЕ
INTERNAL MIGRATION BY MUNICIPALITY OF IMMIGRATION AND EMIGRATION, IN REPUBLIKA SRPSKA

(наставак--continued)

Општина		Број досељених у општине Републике Српске <i>Number of immigrants to municipalities of Republika Srpska</i>				Број одсељених из општина Републике Српске <i>Number of emigrants from municipalities of Republika Srpska</i>				Миграци- они салдо <i>Net migration</i>	<i>Municipality</i>
		укупно <i>total</i>	из Федерације БиХ <i>from Federation of BiH</i>	из Брчко Дистрикта <i>from Brčko District</i>	из других општина РС <i>from other municipa- lities in RS</i>	укупно <i>total</i>	у Федерацију БиХ <i>to Federation of BiH</i>	у Брчко Дистрикт <i>to Brčko District</i>	у друге општине РС <i>to other municipa- lities in RS</i>		
		1	2	3	4	5	6	7	8	9 = 1-5	
Источни Дрвар	2008	152	45	-	107	87	31	-	56	65	2008 Istočni Drvar
	2009	4	3	-	1	66	16	-	50	-62	2009
	2010	14	12	-	2	20	10	-	10	-6	2010
	2011	7	4	-	3	11	8	-	3	-4	2011
	2012	193	75	-	118	91	35	-	56	102	2012
Источни Мостар	2008	17	4	-	13	3	1	-	2	14	2008 Istočni Mostar
	2009	5	5	-	-	2	1	-	1	3	2009
	2010	13	8	-	5	5	5	-	-	8	2010
	2011	25	22	-	3	3	3	3	3	22	2011
	2012	134	50	-	84	24	18	-	6	110	2012
Источни Стари Град	2008	26	8	-	18	33	2	-	31	-7	2008 Istočni Stari
	2009	14	5	-	9	28	2	-	26	-14	2009 Grad
	2010	21	7	-	14	23	2	-	21	-2	2010
	2011	21	3	1	17	25	3	-	22	-4	2011
	2012	83	9	1	73	27	1	-	26	56	2012
Источно Ново Сарајево	2008	459	210	2	247	176	41	1	134	283	2008 Istočno Novo
	2009	470	176	-	294	127	31	-	96	343	2009 Sarajevo
	2010	490	189	2	299	152	51	1	100	338	2010
	2011	374	132	1	241	177	64	-	113	197	2011
	2012	393	130	-	263	185	46	6	133	208	2012
Језеро	2008	42	12	1	29	30	10	2	18	12	2008 Jezero
	2009	14	6	-	8	30	9	5	16	-16	2009
	2010	15	10	1	4	32	13	5	14	-17	2010
	2011	19	8	-	11	25	17	-	8	-6	2011
	2012	74	12	-	62	38	12	2	24	36	2012
Калиновик	2008	63	11	-	52	54	3	-	51	9	2008 Kalinovik
	2009	32	6	-	26	47	5	-	42	-15	2009
	2010	37	13	-	24	52	7	-	45	-15	2010
	2011	31	7	-	24	43	5	-	38	-12	2011
	2012	53	18	-	35	49	9	-	40	4	2012
Кнежево	2008	30	7	-	23	192	18	-	174	-162	2008 Kneževo
	2009	30	12	-	18	149	6	-	143	-119	2009
	2010	45	17	-	28	200	12	-	188	-155	2010
	2011	52	12	1	39	202	7	-	195	-150	2011
	2012	42	6	-	36	145	8	1	136	-103	2012
Козарска Дубица	2008	111	35	-	76	154	26	2	126	-43	2008 Kozarska
	2009	80	25	1	54	139	25	1	113	-59	2009 Dubica
	2010	88	31	-	57	162	39	1	122	-74	2010
	2011	75	28	-	47	172	38	-	134	-97	2011
	2012	96	36	1	59	140	36	-	104	-44	2012

5.3. УНУТРАШЊА МИГРАЦИОНА КРЕТАЊА ПО ОПШТИНАМА РЕПУБЛИКЕ СРПСКЕ
 INTERNAL MIGRATION BY MUNICIPALITY OF IMMIGRATION AND EMIGRATION, IN REPUBLIKA SRPSKA

(наставак—continued)

Општина		Број досељених у општине Републике Српске <i>Number of immigrants to municipalities of Republika Srpska</i>				Број одсељених из општина Републике Српске <i>Number of emigrants from municipalities of Republika Srpska</i>				Миграци- они салдо <i>Net migration</i>	<i>Municipality</i>
		укупно <i>total</i>	из Федерације БиХ <i>from Federation of BiH</i>	из Брчко Дистрикта <i>from Brčko District</i>	из других општина РС <i>from other municipa- lities in RS</i>	укупно <i>total</i>	у Федерацију БиХ <i>to Federation of BiH</i>	у Брчко Дистрикт <i>to Brčko District</i>	у друге општине РС <i>to other municipa- lities in RS</i>		
		1	2	3	4	5	6	7	8	9 = 1-5	
Костајница	2008	42	8	-	34	42	7	-	35	0	2008 Kostajnica
	2009	34	6	1	27	35	3	-	32	-1	2009
	2010	42	7	-	35	31	1	-	30	11	2010
	2011	40	15	-	25	37	10	-	27	3	2011
	2012	25	10	-	15	42	10	-	32	-17	2012
Котор Варош	2008	99	49	1	49	176	63	-	113	-77	2008 Kotor Varoš
	2009	87	32	-	55	168	62	-	106	-81	2009
	2010	111	45	1	65	158	43	6	109	-47	2010
	2011	87	32	1	54	138	40	-	98	-51	2011
	2012	78	38	-	40	126	47	1	78	-48	2012
Крупа на Уни	2008	27	10	-	17	20	2	-	18	7	2008 Krupa na Uni
	2009	16	4	-	12	30	2	-	28	-14	2009
	2010	18	9	-	9	26	1	-	25	-8	2010
	2011	9	2	-	7	9	2	-	7	0	2011
	2012	20	2	-	18	14	-	-	14	6	2012
Купрес	2008	21	4	-	17	8	4	-	4	13	2008 Kupres
	2009	4	2	-	2	18	1	-	17	-14	2009
	2010	7	6	-	1	5	1	-	4	2	2010
	2011	3	2	-	1	7	2	-	5	-4	2011
	2012	15	4	-	11	9	1	-	8	6	2012
Лакташи	2008	583	37	-	546	236	20	2	214	347	2008 Laktaši
	2009	497	37	-	460	231	15	1	215	266	2009
	2010	555	36	-	519	292	23	4	265	263	2010
	2011	568	45	-	523	253	11	1	241	315	2011
	2012	426	39	-	387	287	14	1	272	139	2012
Лопаре	2008	90	22	26	42	154	17	49	88	-64	2008 Lopare
	2009	97	42	28	27	192	24	54	114	-95	2009
	2010	146	53	56	37	195	22	51	122	-49	2010
	2011	109	28	41	40	163	19	30	114	-54	2011
	2012	98	21	39	38	170	18	27	125	-72	2012
Љубиње	2008	33	22	1	10	34	11	-	23	-1	2008 Ljubinje
	2009	25	10	-	15	54	12	-	42	-29	2009
	2010	29	8	-	21	38	13	-	25	-9	2010
	2011	13	6	-	7	36	9	-	27	-23	2011
	2012	18	7	-	11	28	11	-	17	-10	2012
Милићи	2008	86	46	-	40	140	55	1	84	-54	2008 Milići
	2009	83	51	1	31	121	54	1	66	-38	2009
	2010	83	38	2	43	121	29	3	89	-38	2010
	2011	78	35	1	42	82	29	-	53	-4	2011
	2012	172	126	2	44	120	33	2	85	52	2012

5.3. УНУТРАШЊА МИГРАЦИОНА КРЕТАЊА ПО ОПШТИНАМА РЕПУБЛИКЕ СРПСКЕ
INTERNAL MIGRATION BY MUNICIPALITY OF IMMIGRATION AND EMIGRATION, IN REPUBLIKA SRPSKA

(наставак--continued)

Општина		Број досељених у општине Републике Српске <i>Number of immigrants to municipalities of Republika Srpska</i>				Број одсељених из општина Републике Српске <i>Number of emigrants from municipalities of Republika Srpska</i>				Миграци- они салдо <i>Net migration</i>	<i>Municipality</i>
		укупно <i>total</i>	из Федерације БиХ <i>from Federation of BiH</i>	из Брчко Дистрикта <i>from Brčko District</i>	из других општина РС <i>from other municipa- lities in RS</i>	укупно <i>total</i>	у Федерацију БиХ <i>to Federation of BiH</i>	у Брчко Дистрикт <i>to Brčko District</i>	у друге општине РС <i>to other municipa- lities in RS</i>		
		1	2	3	4	5	6	7	8	9 = 1-5	
Модрича	2008	179	66	9	104	195	67	15	113	-16	2008 Modriča
	2009	161	65	9	87	186	60	10	116	-25	2009
	2010	183	69	6	108	195	79	12	104	-12	2010
	2011	186	77	6	103	191	58	12	121	-5	2011
	2012	194	74	12	108	164	48	12	104	30	2012
Мркоњић Град	2008	101	17	2	82	204	40	-	164	-103	2008 Mrkonjić Grad
	2009	81	20	-	61	164	25	5	134	-83	2009
	2010	70	25	-	45	168	28	-	140	-98	2010
	2011	74	15	5	54	151	14	3	134	-77	2011
	2012	100	31	2	67	172	27	-	145	-72	2012
Невесинје	2008	169	118	-	51	164	88	1	75	5	2008 Nevesinje
	2009	174	130	1	43	161	103	1	57	13	2009
	2010	151	106	-	45	179	121	-	58	-28	2010
	2011	116	76	-	40	120	82	-	38	-4	2011
	2012	119	87	-	32	171	63	1	107	-52	2012
Нови Град	2008	170	99	1	70	258	97	1	160	-88	2008 Novi Grad
	2009	141	79	-	62	249	63	2	184	-108	2009
	2010	149	85	-	64	238	78	2	158	-89	2010
	2011	125	58	1	66	255	99	5	151	-130	2011
	2012	139	78	4	57	223	71	-	152	-84	2012
Ново Горажде	2008	316	188	-	128	190	137	1	52	126	2008 Ново Горажде
	2009	79	59	-	20	144	88	-	56	-65	2009
	2010	89	70	-	19	115	69	1	45	-26	2010
	2011	74	42	1	31	93	62	-	31	-19	2011
	2012	432	317	-	115	114	77	-	37	318	2012
Осмаци	2008	115	45	-	70	111	44	-	67	4	2008 Osmaci
	2009	53	32	-	21	85	23	-	62	-32	2009
	2010	73	43	-	30	117	31	-	86	-44	2010
	2011	71	41	1	29	62	24	1	37	9	2011
	2012	266	198	-	68	105	31	6	68	161	2012
Оштра Лука	2008	148	82	-	66	107	28	-	79	41	2008 Oštra Luka
	2009	78	53	-	25	73	13	-	60	5	2009
	2010	83	59	-	24	69	12	-	57	14	2010
	2011	80	56	-	24	77	15	-	62	3	2011
	2012	120	64	-	56	72	17	-	55	48	2012
Пале	2008	318	151	2	165	190	64	1	125	128	2008 Pale
	2009	262	115	1	146	167	49	-	118	95	2009
	2010	286	116	-	170	201	52	-	149	85	2010
	2011	266	95	1	170	210	76	2	132	56	2011
	2012	207	83	6	118	249	64	3	182	-42	2012

5.3. УНУТРАШЊА МИГРАЦИОНА КРЕТАЊА ПО ОПШТИНАМА РЕПУБЛИКЕ СРПСКЕ
INTERNAL MIGRATION BY MUNICIPALITY OF IMMIGRATION AND EMIGRATION, IN REPUBLIKA SRPSKA

(наставак—continued)

Општина		Број досељених у општине Републике Српске <i>Number of immigrants to municipalities of Republika Srpska</i>				Број одсељених из општина Републике Српске <i>Number of emigrants from municipalities of Republika Srpska</i>				Миграци- они салдо <i>Net migration</i>	<i>Municipality</i>
		укупно <i>total</i>	из Федерације БиХ <i>from Federation of BiH</i>	из Брчко Дистрикта <i>from Brčko District</i>	из других општина РС <i>from other municipa- lities in RS</i>	укупно <i>total</i>	у Федерацију БиХ <i>to Federation of BiH</i>	у Брчко Дистрикт <i>to Brčko District</i>	у друге општине РС <i>to other municipa- lities in RS</i>		
		1	2	3	4	5	6	7	8	9 = 1-5	
Пелагићево	2008	84	25	50	9	76	11	49	16	8	2008 Pelagićevo
	2009	105	48	47	10	87	10	56	21	18	2009
	2010	110	20	84	6	56	7	37	12	54	2010
	2011	78	19	49	10	54	4	38	12	24	2011
	2012	123	38	65	20	91	15	54	22	32	2012
Петровац	2008	127	97	-	30	48	32	-	16	79	2008 Petrovac
	2009	126	104	-	22	52	38	-	14	74	2009
	2010	141	120	-	21	65	48	-	17	76	2010
	2011	145	124	-	21	65	53	-	12	80	2011
	2012	109	90	-	19	54	46	-	8	55	2012
Петрово	2008	52	16	9	27	104	13	3	88	-52	2008 Petrovo
	2009	39	15	2	22	78	11	3	64	-39	2009
	2010	51	13	7	31	77	6	2	69	-26	2010
	2011	53	15	5	33	75	14	1	60	-22	2011
	2012	64	17	5	42	72	12	3	57	-8	2012
Приједор	2008	532	327	3	202	602	267	4	331	-70	2008 Prijedor
	2009	474	248	1	225	449	191	3	255	25	2009
	2010	493	286	2	205	505	189	1	315	-12	2010
	2011	430	228	9	193	452	186	3	263	-22	2011
	2012	476	268	2	206	466	185	6	275	10	2012
Прњавор	2008	171	45	4	122	257	40	3	214	-86	2008 Prnjavor
	2009	114	27	1	86	192	35	4	153	-78	2009
	2010	188	42	2	144	237	37	3	197	-49	2010
	2011	151	28	-	123	207	32	-	175	-56	2011
	2012	185	34	3	148	209	24	1	184	-24	2012
Рибник	2008	67	11	-	56	146	6	-	140	-79	2008 Ribnik
	2009	57	16	-	41	76	4	-	72	-19	2009
	2010	54	15	1	38	89	6	-	83	-35	2010
	2011	49	10	-	39	91	7	-	84	-42	2011
	2012	73	19	2	52	107	10	1	96	-34	2012
Рогатица	2008	188	126	1	61	202	91	-	111	-14	2008 Rogatica
	2009	97	58	-	39	147	68	-	79	-50	2009
	2010	141	86	-	55	143	57	2	84	-2	2010
	2011	108	61	-	47	123	57	-	66	-15	2011
	2012	232	185	-	47	176	96	-	80	56	2012
Рудо	2008	69	66	-	3	103	60	-	43	-34	2008 Rudo
	2009	23	12	-	11	51	34	-	17	-28	2009
	2010	29	16	-	13	49	19	-	30	-20	2010
	2011	40	33	1	6	56	33	-	23	-16	2011
	2012	34	28	-	6	51	18	-	33	-17	2012

3. УНУТРАШЊА МИГРАЦИОНА КРЕТАЊА ПО ОПШТИНАМА РЕПУБЛИКЕ СРПСКЕ
INTERNAL MIGRATION BY MUNICIPALITY OF IMMIGRATION AND EMIGRATION, IN REPUBLIKA SRPSKA

(наставак--continued)

Општина		Број досељених у општине Републике Српске <i>Number of immigrants to municipalities of Republika Srpska</i>				Број одсељених из општина Републике Српске <i>Number of emigrants from municipalities of Republika Srpska</i>				Миграци- они салдо <i>Net migration</i>	<i>Municipality</i>
		укупно <i>total</i>	из Федерације БиХ <i>from Federation of BiH</i>	из Брчко Дистрикта <i>from Brčko District</i>	из других општина РС <i>from other municipa- lities in RS</i>	укупно <i>total</i>	у Федерацију БиХ <i>to Federation of BiH</i>	у Брчко Дистрикт <i>to Brčko District</i>	у друге општине РС <i>to other municipa- lities in RS</i>		
		1	2	3	4	5	6	7	8	9 = 1-5	
Соколац	2008	172	95	2	75	178	82	-	96	-6	2008 Sokolac
	2009	104	60	-	44	133	59	2	72	-29	2009
	2010	128	68	1	59	165	76	2	87	-37	2010
	2011	97	43	-	54	149	54	-	95	-52	2011
	2012	123	82	-	41	133	36	2	95	-10	2012
Србац	2008	76	5	3	68	153	5	3	145	-77	2008 Srbac
	2009	71	12	1	58	113	4	1	108	-42	2009
	2010	69	6	1	62	139	8	-	131	-70	2010
	2011	83	7	1	75	114	3	-	111	-31	2011
	2012	78	5	-	73	126	4	-	122	-48	2012
Сребреница	2008	254	196	2	56	339	215	2	122	-85	2008 Srebrenica
	2009	158	122	-	36	283	166	2	115	-125	2009
	2010	172	134	1	37	258	149	-	109	-86	2010
	2011	166	118	2	46	232	129	-	103	-66	2011
	2012	1 823	1 733	8	82	884	763	2	119	939	2012
Теслић	2008	158	110	2	46	182	77	2	103	-24	2008 Teslić
	2009	184	124	4	56	194	61	-	133	-10	2009
	2010	202	119	3	80	189	59	2	128	13	2010
	2011	163	96	6	61	242	85	2	155	-79	2011
	2012	159	89	1	69	170	58	-	112	-11	2012
Требиње	2008	286	121	-	165	245	129	1	115	41	2008 Trebinje
	2009	258	106	1	151	187	74	1	112	71	2009
	2010	261	121	1	139	229	103	-	126	32	2010
	2011	252	136	3	113	212	88	1	123	40	2011
	2012	215	113	1	101	264	123	1	140	-49	2012
Трново	2008	62	38	-	24	69	37	-	32	-7	2008 Trnovo
	2009	51	43	-	8	46	25	-	21	5	2009
	2010	25	11	-	14	47	29	-	18	-22	2010
	2011	42	25	-	17	35	17	-	18	7	2011
	2012	134	58	-	76	92	51	-	41	42	2012
Угљевик	2008	138	58	10	70	200	82	13	105	-62	2008 Ugljevik
	2009	108	43	15	50	155	56	12	87	-47	2009
	2010	150	55	18	77	163	46	11	106	-13	2010
	2011	128	21	23	84	164	42	8	114	-36	2011
	2012	202	80	8	114	165	49	3	113	37	2012
Фоча	2008	205	175	-	30	229	138	1	90	-24	2008 Foča
	2009	121	83	-	38	183	102	2	79	-62	2009
	2010	198	153	2	43	229	146	1	82	-31	2010
	2011	142	92	1	49	184	81	3	100	-42	2011
	2012	456	405	1	50	326	221	-	105	130	2012

5.3. УНУТРАШЊА МИГРАЦИОНА КРЕТАЊА ПО ОПШТИНАМА РЕПУБЛИКЕ СРПСКЕ
INTERNAL MIGRATION BY MUNICIPALITY OF IMMIGRATION AND EMIGRATION, IN REPUBLIKA SRPSKA

(наставак—continued)

Општина		Број досељених у општине Републике Српске <i>Number of immigrants to municipalities of Republika Srpska</i>				Број одсељених из општина Републике Српске <i>Number of emigrants from municipalities of Republika Srpska</i>				Миграци- они салдо <i>Net migration</i>	<i>Municipality</i>
		укупно <i>total</i>	из Федерације БиХ <i>from Federation of BiH</i>	из Брчко Дистрикта <i>from Brčko District</i>	из других општина РС <i>from other municipa- lities in RS</i>	укупно <i>total</i>	у Федерацију БиХ <i>to Federation of BiH</i>	у Брчко Дистрикт <i>to Brčko District</i>	у друге општине РС <i>to other municipa- lities in RS</i>		
		1	2	3	4	5	6	7	8	9 =1-5	
Хан Пијесак	2008	37	13	-	24	37	6	-	31	0	2008 Han Pijesak
	2009	32	13	-	19	50	15	-	35	-18	2009
	2010	50	21	-	29	44	17	-	27	6	2010
	2011	40	17	-	23	60	13	-	47	-20	2011
	2012	70	39	-	31	53	14	-	39	17	2012
Чајнице	2008	58	52	-	6	70	37	-	33	-12	2008 Čajniče
	2009	42	20	-	22	41	16	1	24	1	2009
	2010	52	37	-	15	80	45	-	35	-28	2010
	2011	33	23	-	10	57	29	-	28	-24	2011
	2012	100	90	-	10	81	44	-	37	19	2012
Челинац	2008	82	6	-	76	140	8	1	131	-58	2008 Čelinac
	2009	79	13	1	65	140	5	-	135	-61	2009
	2010	93	5	1	87	183	8	-	175	-90	2010
	2011	69	3	1	65	139	10	-	129	-70	2011
	2012	90	7	-	83	129	8	-	121	-39	2012
Шамац	2008	107	55	23	29	158	46	54	58	-51	2008 Šamac
	2009	75	23	22	30	160	40	52	68	-85	2009
	2010	138	54	46	38	157	39	47	71	-19	2010
	2011	118	34	42	42	113	31	31	51	5	2011
	2012	135	43	33	59	137	30	26	81	-2	2012
Шековићи	2008	83	10	2	71	81	4	2	75	-2	2008 Šekovići
	2009	32	3	-	29	99	7	1	91	-67	2009
	2010	105	10	2	93	133	5	2	126	-28	2010
	2011	33	3	1	29	67	3	-	64	-34	2011
	2012	73	-	-	73	100	5	-	95	-27	2012
Шипово	2008	46	31	-	15	105	18	5	82	-59	2008 Šipovo
	2009	43	23	1	19	88	21	4	63	-45	2009
	2010	51	23	3	25	91	21	-	70	-40	2010
	2011	57	25	4	28	92	18	2	72	-35	2011
	2012	41	19	-	22	99	18	1	80	-58	2012
УКУПАН МИГРАЦИОНИ САЛДО	2008									1 107	2008 TOTAL NET
	2009									874	2009 MIGRATION
	2010									1 229	2010
	2011									727	2011
	2012									3 440	2012