

ПРОИЗВОДЊА, ПРОДАЈА И ЗАЛИХЕ ШУМСКИХ СОРТИМЕНАТА У ДРЖАВНИМ ШУМАМА PRODUCTION, SALE AND STOCKS OF FOREST ASSORTMENTS IN STATE FORESTS

Производња шумских сортимената у јуну 2015. године у односу на јун 2014. године већа је за 16,9%, а продаја шумских сортимената за 34,5%.

Производња шумских сортимената у периоду јануар – јун 2015. године у односу на исти период 2014. године већа је за 1,3%. Такође, продаја шумских сортимената за исти период биљежи раст за 10,2%.

Production of forest assortments in June 2015, compared to June 2014, was 16.9% higher and sale of forest assortment was 34.5% higher.

Production of forest assortments in the period January – June 2015, compared to the same period of the previous year, was 1.3% higher. Sale of forest assortment also increased by 10.2% during the same period.

Подаци о производњи, продаји и залихама шумских сортимената добијени су на основу Мјесечног извјештаја о производњи шумских сортимената (ШУМ–22). Овим извјештајем су обухваћена сва предузећа из области шумарства која се баве сталном производњом шумских сортимената из шума у државној својини, без обзира да ли им је производња шумских сортимената претежна дјелатност. Од 2002. године подаци о производњи шумских сортимената прикупљају се према Номенклатури производа и услуга шумарства, а која је припремљена на основу Листе карактеристичних дјелатности шумарства коју је израдио EUROSTAT – Статистичка канцеларија Европске Комисије и објавио као саставни дио Приручника за економске рачуне пољопривреде и шумарства, крајем 1997. године.

Data on production, sale and stocks of forest assortments are obtained through the Monthly report on production of forest assortments (SUM–22). This report is submitted by all enterprises from the forestry sector, producing forest assortments from state forests permanently, regardless of production of forest assortments being their main activity or not. Since the beginning of 2002, data on production of forest assortments have been collected according to the Nomenclature of forestry products and services, which is harmonized with the List of characteristic activities of the forestry industry and which was prepared and published by Eurostat – Statistical Office of the European Communities as an integral part of the Manual on Economic Accounts for Agriculture and Forestry, at the end of 1997.

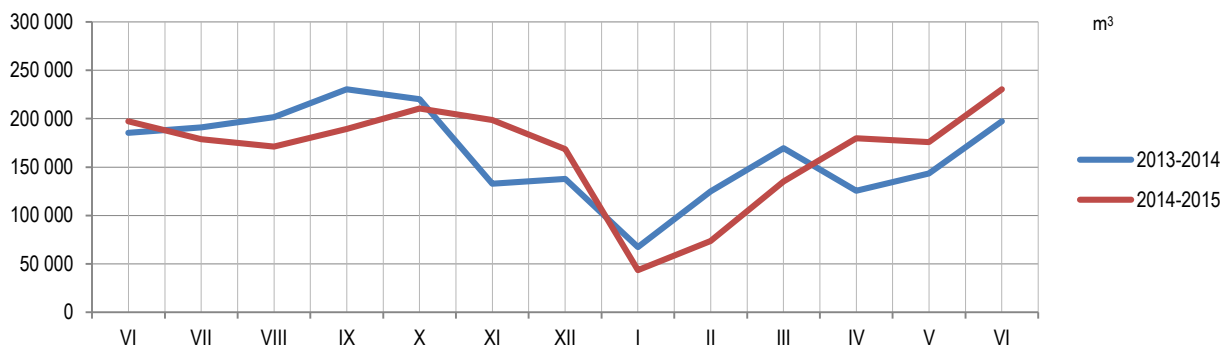

Графикон 1. Производња шумских сортимената у државним шумама по мјесецима
Graph 1. Production of forest assortments in state forests by month

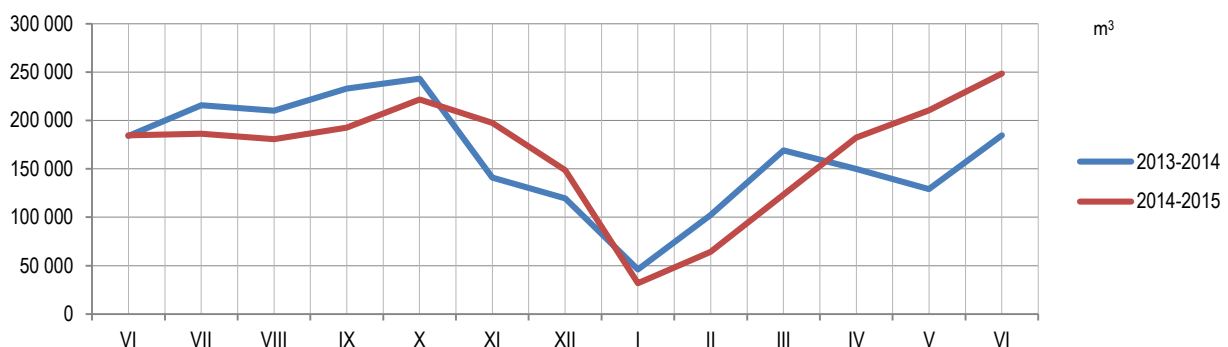

Графикон 2. Продаја шумских сортимената у државним шумама по мјесецима
Graph 2. Sale of forest assortments in state forests by month

1. ПРОИЗВОДЊА, ПРОДАЈА И ЗАЛИХЕ ШУМСКИХ СОРТИМЕНАТА У ДРЖАВНИМ ШУМАМА
PRODUCTION, SALE AND STOCKS OF FOREST ASSORTMENTS IN STATE FORESTS

m³

	Производња Production				Продаја Sale				Залихе VI Stocks VI	
	VI		I – VI		VI		I – VI			
	2014	2015	2014	2015	2014	2015	2014	2015	2015	
УКУПНО	197 241	230 491	827 717	838 101	184 700	248 360	781 118	860 836	227 172	TOTAL
ЧЕТИНАРИ	110 290	111 909	392 383	389 753	86 088	119 477	371 622	413 369	86 391	CONIFERS
Трупци четинара	77 754	78 857	269 177	282 290	67 331	82 061	268 411	295 395	51 165	Logs, coniferous
Рудничко дрво четинара	5 973	6 855	23 111	23 266	3 320	8 233	21 399	26 210	6 583	Pitprops, coniferous
Остало дуго дрво четинара ¹⁾	1 602	1 406	8 073	5 307	1 231	1 348	6 684	4 803	2 218	Other long coniferous wood ¹⁾
Просторно дрво четинара ²⁾	24 938	24 767	91 932	78 763	14 183	27 811	75 038	86 834	26 425	Cord coniferous Wood ²⁾
Огрјевно дрво четинара	23	24	90	127	23	24	90	127	-	Coniferous firewood
Остало грубо обрађено дрво четинара ⁴⁾	-	-	-	-	-	-	-	-	-	Other roughly worked coniferous wood ⁴⁾
ЛИШЋАРИ	86 951	118 582	435 334	448 348	98 612	128 883	409 496	447 467	140 781	BROADLEAVES
Трупци лишћара	28 821	41 697	153 612	168 001	30 453	42 548	155 386	173 043	24 774	Logs, broadleaf
Рудничко дрво лишћара	56	53	178	1 711	63	58	194	1 517	30	Pitprops, broadleaf
Остало дуго дрво лишћара ¹⁾	386	1 211	7 826	6 732	1 162	2 068	5 662	8 715	2 064	Other long broadleaf wood ¹⁾
Просторно дрво лишћара ²⁾	6 262	8 622	33 953	34 067	8 494	9 891	33 764	35 019	14 241	Cord broadleaf wood ²⁾
Огрјевно дрво лишћара ³⁾	51 408	66 997	239 669	237 804	58 422	74 316	214 394	229 140	99 672	Broadleaf firewood ³⁾
Остало грубо обрађено дрво лишћара ⁴⁾	18	2	96	33	18	2	96	33	-	Other roughly worked broadleaf wood ⁴⁾

¹⁾ Обухвата дрво погодно за мех. прераду, стубове за ЕЛ И ТТ и остало обло дрво.

²⁾ Обухвата дрво за дрвене плоче, целулозно и танинско дрво погодно за хемијску прераду (обло и цијепано дрво).

³⁾ Укључује и дрво за дрвени угаљ.

⁴⁾ Укључује ситно техничко дрво, цијепане дрвене мотке и коље.

¹⁾ Including wood suitable for mechanical treatment, posts for electrical wires and TT, and other round wood.

²⁾ Including wood for wooden plates, pulpwood and tannin wood suitable for chemical processing (round and chopped wood).

³⁾ Including wood for wooden coal.

⁴⁾ Including thin technical wood, split poles and pickets.

Саопштење припремио: Синиша Ћеркета
e-mail: sinisa.cerketa@rzs.rs.ba

Издаје Републички завод за статистику, Република Српска, Бања Лука, Вељка Млађеновића 12д - Тел. +387 51 332 700 – Др Радмила Чичковић, директор - Излази мјесечно - Саопштење је објављено на Интернету на адреси: www.rzs.rs.ba - E-mail: stat@rzs.rs.ba - Приликом коришћења података обавезно навести извор

Prepared by: Siniša Ćerketa
e-mail: sinisa.cerketa@rzs.rs.ba

Published by Republika Srpska Institute of Statistics, Banja Luka, Veljka Mladenovića 12d - Tel. +387 51 332 700 - Radmila Čičković, PhD, Director General - Monthly periodicity - Release is available on the Internet at: www.rzs.rs.ba - E-mail: stat@rzs.rs.ba - These data can be used provided the source is acknowledged